a modo mio
Bizarre
al modo degli anni 80
è una proposta
Servetti

32 PAGINE

Giovedì 27 Settembre 1979
Anno 111 - Numero 256

STAMPA SERA

QUOTIDIANO D'INFORMAZIONI - Torino, via Marenco 32 - Tel. (011) 65.681 - Codice di avviamento postale 10100 - Spedizione in abbonamento postale (gruppo 1/70) - Lire 300 (arretrati il doppio)

TORINO

Mancano insegnanti arrivano supplenti

A PAGINA 8

I banditi, dopo la madre, stanotte hanno rilasciato anche la figlia

CRISTINA E' LIBERA

Ma in Sardegna sette sono ancora i rapiti

Cristina Cinque liberata stanotte in Sardegna

I fratelli Marina e Giorgio Casana di Torino e i cantanti Dori Ghezzi e Fabrizio De Andrè. Nelle mani dei banditi restano in tutto sette sequestrati

OLBIA — Cristina Cinque, la figlia quindicenne dell'industriale milanese Giorgio Cinque, è stata liberata stanotte dopo 82 giorni di prigionia, vicino a Ongeri (Nuoro) dove domenica scorsa era stata già rilasciata la madre.

E' il momento degli «esattori» delle Anonime sequestri sarde. Una richiesta di 2 miliardi è arrivata anche per il rapimento di Fabrizio De Andrè e Dori Ghezzi, mentre per quello dei fratelli torinesi Giorgio e Marina Casana la formula ufficiale è «qualcosa si muove» ma non si hanno notizie precise di richieste. Per i familiari dell'inglese Ralf Schild continua la ricerca dei fondi e dopo la prima assurda richiesta di 20 miliardi, non si sa di altri contatti nei quali essa sia stata ridimensionata. Infine, ancora in fase di silenzio dei rapitori il sequestro del possidente sardo Benigno Brai.

«Ho molto freddo. Portatemi dai miei genitori, grazie». Queste le prime parole che Cristina Cinque ha rivolto agli agenti della pattuglia del commissariato di Nuoro che l'ha trovata in località «Donnacori», in agro Onferi sulla strada Macomer-Nuoro. Erano le 2,30 circa.

Cristina, infreddolita e impaurita era ferma sul ciglio della statale lungo i tornanti di «Su Berrinau» a dieci chilometri da Nuoro. La stessa località, dove nella notte tra domenica e lunedì era stata rimessa in libertà la madre.

I banditi hanno mantenuto l'impegno assunto al momento del rilascio della donna che avevano (secondo il rituale dei sequestri sardi) restituito come «messo» al marito col mandato di convincerlo a versare i cinquecento milioni concordati dopo la prima richiesta di 2 miliardi e i ripetuti rifiuti di Giorgio Cinque.

Cristina subito accompagnata alla questura di Nuoro è stata rifocillata e interrogata «a caldo» nella speranza di ottenere qualche indicazione utile alle indagini. Ha raccontato: *«Mi hanno accompagnato due banditi. Abbiamo compiuto una lunga marcia notturna e mi hanno sistemato nella carcassa di un pulmino semicarbonizzato»* dove era rimasta anche la madre per alcune ore prima di chiedere un aiuto ad un automobilista di passaggio.

«Prima di allontanarsi i due uomini — ha proseguito la ragazza — *mi hanno detto di stare ferma zitta e tranquilla, che sarebbero venuti a prendermi»*. Evidentemente i rapitori intendevano telefonare all'industriale Giorgio Cinque per avvertirlo del luogo dove si trovava la ragazza.

«Mi sono infilata nel sacco a pelo — ha continuato Cristina — *lo stesso che mi è servito per tutto il periodo della prigionia e mi sono distesa sui sedili posteriori. Ci sono rimasta circa due ore. Ho visto passare alcune auto, ma non ho lasciato il mio rifugio fin quando non ho visto gli agenti»*.

Gli uomini della pattuglia l'hanno coperta con una giacca militare e l'hanno fatta salire sulla «Giulia» che si è subito diretta verso Nuoro trasmettendo via radio la notizia della avvenuta liberazione.

m. b.

CONTINGENZA RECORD: + 10 o + 11 PER NOVEMBRE

ROMA — Almeno dieci scatti, con ogni probabilità undici: queste le previsioni più fondate che possono essere avanzate sull'andamento della scala mobile alla fine del mese di ottobre.

Verrebbe così realizzato un nuovo triste record nella storia dell'indennità di contingenza a sottolineare la ripresa del moto inflazionistico ed il suo consolidamento proprio ad opera dei maxiscatti.

Canone della Tv aumenti, ma non ai pensionati

ROMA — *Ormai certo l'aumento del canone radiotelevisivo: un'ennesima conferma alle voci di un «ritocco» dell'abbonamento attualmente praticato viene oggi dal presidente della Commissione parlamentare per l'indirizzo e la vigilanza sulla radiodiffusione, on. Mauro Bubbico, che precisa, comunque — intervistato da un settimanale — che «l'onere di un eventuale aumento dovrà essere ripartito».*

«Proporrò alla Commissione — dice Bubbico — un canone differenziato, in modo da esentare dall'aumento i pensionati e fasce di sottosviluppo accentuato, sono 6-7 miliardi in meno che si possono trovare altrove, per esempio intensificando la caccia agli evasori».

Si avvicina, intanto, la data che segnerà per la commissione parlamentare neo-costituita l'inizio di una lunga fase di lavoro.

Oggi, intanto, a Roma, nella sede della Commissione, in piazza San Macuto, l'ufficio di presidenza della Commissione stessa si riunirà per mettere a punto il primo calendario di riunioni ed impegni da affrontare, presumibilmente già a partire dalla fine della prossima settimana.

L'onorevole italiano al Parlamento europeo

Otto milioni al mese esentasse all'eurodeputato

STRASBURGO — *Quanto percepisce un euro-deputato italiano?*

Come salario di base, il neoeletto al Parlamento europeo riceve lo stipendio del parlamentare italiano, depurato della cosiddetta indennità di presenza, circa un milione e 650 mila lire al mese.

Come indennità di segreteria (in parte da documentare, in parte no) il Parlamento europeo gli dà 2700 unità di conto al mese, somma pari a circa 3 milioni e 100 mila lire. Arriviamo così a 4 milioni e 750 mila lire.

Ma le facilitazioni economiche dell'euro-deputato non finiscono qui. Ogni spostamento, ogni riunione, gli apporta una cifra forfait di 500 mila lire. Di spostamenti, va notato, se ne fanno circa quattro al mese: uno per la seduta plenaria del Parlamento europeo, due per le riunioni delle commissioni parlamentari e uno per la riunione del gruppo politico di appartenenza. Si tratta, quindi, di altri 2 milioni, con i quali comunque l'euro-deputato deve pagarsi il biglietto d'aereo o di treno (se dell'aereo ha paura oppure se vuole risparmiare).

Infine, per ogni giornata di trasferta la Cee paga all'euro-parlamentare 3941 franchi belgi al giorno, che sono circa 110 mila lire, con cui bisogna far fronte alle spese d'albergo e di ristorante. Si calcola che il deputato europeo passi almeno dodici giorni al mese fuori di casa. Quindi, finisce nella sua tasca un'altra indennità di circa un milione e 320 mila lire.

Proviamo a sommare il tutto. L'euro-parlamentare italiano globalmente percepisce circa 8 milioni al mese.

Cifra lorda, naturalmente. Essa va ridotta — è bene ricordarlo ancora una volta — a causa delle spese di viaggio, di alloggio, di vitto e di segreteria. Un'ultima annotazione, lo stipendio dell'euro-deputato è esente da tasse.

Eccezionali misure di sicurezza

Dublino come un bunker per la visita del Papa

LONDRA — Rinforzi di polizia sono stati fatti arrivare a Dublino da altre città dell'Irlanda in vista dell'ormai prossima visita di papa Giovanni Paolo II.

Saranno circa 4000 gli agenti dell'ordine in servizio per il prossimo week end nella capitale irlandese, più altri tremila dislocati negli altri centri che fanno parte dell'itinerario del pontefice. Affiancheranno inoltre la polizia quattromila militari. Per il servizio di sicurezza predisposto per questa occasione il governo dell'Eire spenderà complessivamente 105 milioni di sterline (poco meno di 200 miliardi di lire).

Il Papa sarà protetto da una guardia del corpo specializzata ed armata di mitra, scelta in seno alla squadra antiterrorismo.

Ai giornalisti è stato vietato di noleggiare aerei o elicotteri per fotografare i raduni all'aperto dove è prevista l'affluenza di circa un milione di persone. Sabato prossimo, giorno dell'arrivo del pontefice, tutto il traffico automobilistico sarà vietato sin dalle prime ore del mattino in un raggio di circa 8 chilometri attorno a Dublino.

Tutte le campane delle chiese cattoliche irlandesi suoneranno a festa sabato prossimo nel momento in cui papa Giovanni Paolo II metterà piede sul suolo dell'Eire. Istruzioni in tal senso sono state date a tutti i parroci a conclusione della conferenza episcopale irlandese tenutasi in vista della prossima visita del pontefice.

E' stato intanto annunciato che domenica mattina il papa, durante il suo trasferimento a Galway, si fermerà per 12 minuti anche a Clonmacnois, una cittadina monastica fondata nel 548 dopo Cristo divenendo un importante centro di studi europeo. A Galway il papa si incontrerà con i giovani scout cattolici irlandesi i quali in segno di omaggio porteranno in staffetta una torcia accesa da una collina di Alane nella contea diMeath fino a Galway.

In occasione della visita del papa in Irlanda il governo irlandese ha annunciato che concederà una amnistia ai detenuti colpevoli di reati minori.

«Tutto esaurito» all'Onu per il Papa

NEW YORK — Da oltre due settimane al palazzo di vetro dell'Onu continuano a pervenire giornalmente centinaia e centinaia di lettere e telefonate da parte di personalità politiche, del mondo artistico, finanziario e culturale, gruppi religiosi, sodalizi e gente comune, tutti desiderosi di assistere allo storico discorso che Papa Giovanni Paolo II pronuncerà il prossimo 2 ottobre all'Assemblea generale delle Nazioni Unite.

«Un fatto del genere non si era mai verificato, è incredibile» ha detto un alto funzionario della segreteria dell'Onu. «Stiamo facendo di tutto per accontentare quante più persone possibile. Ma non possiamo certo ampliare il palazzo».

I servizi di sicurezza dell'Onu, già rafforzati in vista dell'arrivo di importanti personaggi, sono stati ulteriormente potenziati per la visita del Papa. I dettagli sono tenuti segreti, ma fonti attendibili dell'Onu parlano di un «eccezionale» numero di agenti in borghese muniti di pistole automatiche e ricetrasmittenti elettroniche, di impianti televisivi «spia» in grado di mantenere sotto controllo ogni ambiente dell'enorme complesso dell'organizzazione mondiale.

Rassegna internazionale in corso ad Acqui

Confronto fra i telegiornali: come si danno le notizie in tv?

ACQUI TERME — Prima giornata di lavori a «Inter News», panorama di attualità televisiva, manifestazione organizzata nel centro termale sotto il patrocinio del sindacato critici cinematografici italiani. Ieri sera sono stati trasmessi, a circuito chiuso, i telegiornali del 3-4 settembre del TG2 per l'Italia, dell'Unione Sovietica, Irlanda, Canada, Stati Uniti. Oggi pomeriggio conferenza stampa e tavola rotonda di Pierre Lantenac, direttore generale dell'Eurovisione. Scatteranno i confronti fra i diversi metodi di realizzazione, sia dal punto di vista tecnico-politico, sia cronistico.

Dice Mario Pastore del TG2: «*La rassegna mi sembra molto valida ed il pubblico presente può fare confronti. Tutto sommato i nostri telegiornali non sono affatto secondi a nessuno. Iniziative di questo genere sono state fatte qualche volta a Ginevra dall'Eurovisione, ma in dimensioni diverse, mai aperte al pubblico. Acqui Terme può dunque diventare sede permanente della manifestazione ripetuta in futuro*».

— La messa in onda di due telegiornali (TG1 e TG2) costituisce per ora l'unico dato concreto della riforma Rai-tv?

«*Credo che per ora questo passo rappresenti il solo dato effettivo della riforma che, per altri versi, non è stata applicata: il fatto che ci siano due telegiornali in competizione tra loro, soprattutto sul piano professionale, ha avuto un risultato positivo. Basti ricordare cos'erano i telegiornali italiani cinque o sei anni or sono e il confronto sarà facile. Sono state anche dette molte sciocchezze a proposito dei due telegiornali, dette e scritte, soprattutto da parte di fogli interessati a svilire in parte il nostro lavoro. Una delle sciocchezze più clamorose è quella di distinguere i due telegiornali, indicandoli uno laico e uno cattolico; cretinata più grossa non si potrebbe sostenere. Per esempio — precisa Mario Pastore — io sono qui a rappresentare il TG2 in qualità di dirigente. Sono un cattolico. Il mio collega, che rappresenta il TG1 cattolico non è*».

— Qual è il criterio nello scegliere le notizie del telegiornale?

«*Quello di servire il pubblico, anche se sembra una frase fatta. La discriminante fra un giornalista vero e uno non vero è quella di guardare nella telecamera immaginando di parlare non a 50 personaggi influenti, ma a milioni di persone che sanno poco o nulla, che devono essere informati, dai quali bisogna farsi capire, usare un linguaggio che risulti chiaro, non un linguaggio per iniziati, per tecnici della politica oppure dello sport o dell'economia. Il criterio è quello di scegliere una notizia e di spiegarla secondo l'interesse effettivo che possa interessare il pubblico*».

— Che cosa ne pensa del TG 1 e del TG 2?

«*Una domanda poco diplomatica, nel senso che per correttezza professionale dovrei rispondere con un "no comment", naturalmente, del TG 1. Dirò soltanto che se ho scelto il TG 2 l'ho fatto perché conoscevo molto bene questi miei colleghi, con molti dei quali avevo già lavorato in precedenza in un grosso giornale. Abbiamo problemi e anche difetti. Molte volte questo modo di fare il telegiornale così aperto, così libero a tutti, consentendo lo spazio massimo di libertà anche a chi forse qualche volta questa libertà professionale non la merita, produce sbandamenti, momenti di alti e bassi. Ma sono soddisfatto*».

— La crisi dirigenziale e la politica esercitano un'influenza sul telegiornale?

«*Sono fatti che toccano molto poco il giornalista televisivo. Il giorno che non ci consentissero di fare il telegiornale come vogliamo saremo capaci di trarre le valutazioni ed andarsene*». g. p.

Saranno riviste le aliquote sulle imposte?

I sindacati da Cossiga per il fisco «gonfiato»

ROMA — *I sindacati si recheranno domani pomeriggio a Palazzo Chigi per un confronto con il presidente del Consiglio Cossiga. Oltre al problema energetico, i rappresentanti dei lavoratori vorranno affrontare e, possibilmente, aprire la vertenza-fisco. Le imposte, sostiene la Cgil-Cisl-Uil vanno riviste, perché l'inflazione ha «gonfiato» oltre misura le aliquote, a scapito soprattutto delle fasce economicamente più deboli. Il pacchetto delle richieste è praticamente pronto.*

1) Aumento delle detrazioni, nella misura di 10-11 mila lire al mese, a favore dei lavoratori dipendenti e dei pensionati ai quali, in ogni caso, andrebbero riproporzionati tutti i meccanismi degli scatti fiscali.

2) Raddoppio delle detrazioni per i carichi familiari (moglie, figli e altri parenti a carico).

3) Messa a punto di «un sistema di riequilibrio annuale del prelievo tributario che tenga conto dell'aumento del costo della vita». Osservano i sindacati che, se nel 1979 i salari lordi cresceranno del 16-18 per cento, cioè quanto i prezzi, i salari netti, al contrario, saliranno di due punti in meno.

4) Riduzione selettiva dell'Iva (imposta valore aggiunto) dei beni strettamente necessari, al fine di frenare l'inflazione.

5) Riordino e razionalizzazione dell'intero sistema impositivo della casa (invim, imposta sul registro, ilor, esenzioni). In ogni caso, il proprietario che abita nell'alloggio acquistato dovrebbe vedersi esentato dal pagamento della tassa, o, al limite, avere sgravi sostanziali. Con una parte del nuovo gettito immobiliare si dovrebbe poi costituire un fondo sociale per un contributo in conto affitto a favore degli inquilini meno abbienti.

Protestano i tassisti a Stresa

MILANO — Dall'arco della Pace un centinaio di taxi si sono mossi stamane di buon'ora alla volta di Stresa, dove si apre la 36ª Conferenza del traffico. Una lunga coda gialla. Per i tassisti c'è il progetto di fissare a 21 anni il limite massimo di servizio e di sospendere la patente quando, in un periodo di cinque anni, il titolare sia incorso per due volte in situazioni tipo l'eccesso di velocità o mancato rispetto della precedenza.

Altro motivo della protesta è il dilagare della delinquenza notturna.

La prima sentenza in materia

Niente pannelli solari senza licenza comunale

GENOVA — I pannelli solari, tanto raccomandati, sono già finiti in pretura come imputati. Il pretore di Recco (Genova) doveva infatti stabilire se è reato installare sul proprio tetto di casa alcuni pannelli solari senza autorizzazione del sindaco. In base al processo che si è svolto ieri alla pretura di Recco la risposta è «sì».

Il portuale Giovanni Bagnato, che abita a Recco in salita Madonnetta 7/a, era stato denunciato alla pretura dal Comune in quanto la vigilessa Giovanna Noto aveva constatato che la collocazione di quattro pannelli salcari, messi dal Bagnato sul tetto di casa sua, era avvenuta senza alcuna autorizzazione. Il pretore dott. Biagio Saggese con decreto penale aveva condannato a trentamila lire di ammenda Bagnato il quale avendo fatto opposizione, ha dovuto affrontare il procedimento giudiziario.

La sentenza è stata di assoluzione per insufficienza di prove ma il giudice ha tenuto a sottolineare che questo risultato non autorizza illazioni circa la liceità di installazioni del genere senza preventiva autorizzazione comunale: la sentenza di cui ha beneficiato l'imputato è dovuta quindi solo al dubbio sotto il profilo psicologico, in quanto l'infrazione sarebbe stata commessa senza alcuna volontà di illecito.

STAMPA SERA
Sandro Doglio
direttore responsabile

Editrice LA STAMPA S.p.A.
Presidente Giovanni Giovannini
Amministratore Delegato e Direttore Generale
Umberto Cuttica
Consiglieri Vittorino Chiusano
Carlo Masseroni
Cesare Romiti
Sindaci Alfonso Ferrero (presid.)
Pierluigi Bertola
Secondino Riolfo

© 1979 Ed. LA STAMPA S.p.A.

CERTIFICATO N. 164 DEL 15-3-1979

Salerno - Interrogato il marito

Giovane assassinata con 7 revolverate

SALERNO — La squadra mobile di Salerno ha identificato dopo difficili indagini la giovane donna trovata uccisa l'altro ieri con sette colpi di pistola al petto e all'addome in una cunetta di scolo delle acque piovane al chilometro 44 dell'autostrada Salerno-Reggio Calabria, vicino al casello del comune di Campagna.

Si tratta di un'operaia di un'industria conserviera, Adelaide Angrisani, di 19 anni, di Nocera Inferiore. Secondo quanto si è appreso dopo una vasta operazione alla quale hanno partecipato i commissari Bella ed Arace ed il capitano della compagnia di carabinieri di Nocera Inferiore, Niglio, è stato rintracciato a Pagani (Salerno) poco prima di mezzanotte il marito della donna, Benito Sensini, di 22 anni. L'uomo è stato portato nel commissariato di Nocera Inferiore.

Successivamente si è appreso che Adelaide Angrisani si era sposata con Benito Sensini nel 1977. Subito dopo il matrimonio i due si sistemarono a Milano. Sei mesi dopo, però, a quanto pare per incompatibilità di carattere, la giovane tornò nel suo paese natale, Nocera Inferiore, dove cominciò a lavorare come operaia. Il marito è invece tornato a Pagani, un Comune confinante con quello di Nocera Inferiore, soltanto tre mesi fa.

Si è anche appreso che Benito Sensini ha riconosciuto la moglie dalla fotografia esibita dalla polizia.

Il marito della giovane ha precedenti per sequestro di persona, atti di libidine, violenza carnale e rapina. Sensini, che si trova nel commissariato di Nocera Inferiore, non è in stato di fermo, ma viene soltanto interrogato dagli investigatori. La polizia è riuscita a identificare la donna grazie ad una vasta operazione disposta dal questore di Salerno, Eugenio Puna. Per oltre 24 ore gli agenti — secondo un sistema definito dagli investigatori «all'americana» — hanno mostrato la fotografia di Adelaide Angrisani a migliaia di persone sino a che, in un rione di Nocera Inferiore, è stata riconosciuta da alcuni uomini. Benito Sensini è stato rintracciato successivamente, intorno alle 23,30 di ieri sera.

● **ROMA** — L'ambasciatore d'Italia a Kinshasa, Paolo Angelini Rota, ha consegnato alle autorità dello Zaire diecimila dosi di vaccino anticolerico.

Le notizie di oggi

● **Aiuti in Cambogia.** *Tanto il governo cambogiano di Phnom Penh quanto i «khmer rossi» hanno accettato l'offerta di aiuti per la popolazione cambogiana rivolta congiuntamente, nello scorso agosto, dal comitato internazionale della Croce rossa e dall'Unicem. Lo annuncia a Ginevra un comunicato ufficiale.*

● **Complotto a Santo Domingo.** *Numerosi alti ufficiali sono stati arrestati in relazione a un complotto per rovesciare il presidente della Repubblica Domenicana, Antonio Guzman. La notizia è stata data ufficialmente ieri.*

● **Sequestrate 40 villette.** *Quaranta villette costruite in località «Lido Checca», sulla costa salernitana ad alcuni chilometri da Taranto, sono state sequestrate perché sprovviste di pozzo nero o dello scarico della fognatura, e quindi inquinanti.*

● **Rapinatore italiano in Svezia.** *Quattro fra i più pericolosi rapinatori di banche operanti nella Scandinavia si trovano adesso nascosti nella zona di Oslo dove vengono ricercati da ingenti forze di polizia. Fra i quattro c'è anche l'italiano Carlo Fabiano, di 36 anni, il quale è fuggito, sparando, dal palazzo di giustizia di Stoccolma alcune settimane fa.*

● **Funerali magistrato ucciso.** *Oggi si svolgono a Palermo i funerali del magistrato ed ex deputato della sinistra indipendente Cesare Terranova e del maresciallo di scorta Mancuso, assassinati l'altro ieri in un attentato. Alla Camera il ministro Rognoni ha tenuto a sottolineare che i due assassinii sono opera della mafia.*

● **Sospeso lo sciopero dei ferrovieri.** *Sospesi gli scioperi programmati per i prossimi giorni dai sindacati confederali dei ferrovieri. La decisione è seguito dell'accordo con l'azienda che prevede tra l'altro il tetto delle nove ore consecutive come turno limite del personale viaggiante. Un nuovo sciopero sarà attuato dai marittimi dei traghetti sulle linee Civitavecchia e Golfo Aranci: 48 ore nella prossima settimana.*

Stasera alla tv la terza puntata su Vittorio Emanuele III

Il piccolo re era ricco e diceva di essere povero

Vittorio Emanuele III con al fianco il figlio Umberto davanti all'Altare della Patria nel 1935 (Foto Archivio "La Stampa")

C'è una bella descrizione di Vittorio Emanuele III nelle memorie di Angelo Gatti e risale alla grande guerra, nei mesi che precedettero Caporetto: «*E' tutto rugoso, col faccino piccolo e vecchio. Ha la barba non fatta, tutta bianchissima (i baffi no). E' proprio giù. Ma l'occhio è vivace (...). E' un uomo che molto ascolta, molto sa, che giudica giusto, che è spesso lui nella verità, fra altri che non sono. Ma è piccolino, è bruttino, è all'infuori un po' dal mondo, un po' sfiduciato, forse, un po' fatalista; convinto di dover raddrizzare, non dirigere del tutto (...). C'erano vicino a noi dei soldati di cavalleria appiedati, che a un certo momento rimontarono a cavallo. Brusati domandò al generale Merli: "Qual è il segnale di a cavallo?". Merli fischiettò. Il re stette tranquillo a sentire, poi disse: "Quello è il vecchio", e accennò il nuovo*».

Le grandi scelte

Sono gli anni decisivi per la monarchia dei Savoia, gli anni che vediamo questa sera ne «Le grandi scelte», terza puntata televisiva de «Il piccolo re» — la biografia di Vittorio Emanuele III — che Nicola Caracciolo ha realizzato per la Rete 2: la conclusione della prima guerra mondiale, i morti, i mutilati, i conflitti sociali, l'impresa di D'Annunzio a Fiume, le squadracce fasciste, la marcia su Roma. I Savoia, superata una grande prova, ne affrontano un'altra. Dalla stretta di Caporetto — a onor del vero — Vittorio Emanuele è uscito in modo brillante. Ha saputo, con la solita irriconoscenza, sostituire Cadorna, ha chiuso evidentemente un occhio su Badoglio e ha infuso coraggio e fiducia al Paese (l'11 novembre '17 Orlando gli aveva preparato un roboante proclama per la nazione che lui doveva firmare e che cominciava così: «*Una immensa sciagura ha straziato il mio cuore di italiano e di Re*» ma, con molto buon senso, tutta questa frase l'aveva cancellata). La pacatezza, anche nei momenti di maggior tensione, non gli fa difetto. Ansaldo, l'unico ad aver avuto in mano il diario di re Vittorio, ha detto che le sue note sulle operazioni militari erano secche secche: per Caporetto cinque parole («*Resistienza ai monti e al Piave*»), per la battaglia di Vittorio Veneto, addirittura, soltanto la data con una telegrafica aggiunta di altre cinque parole.

Nel difficile dopoguerra, di fronte all'ondata socialista, al rinnovamento che arriva anche a Corte, è uomo che regge bene i colpi. Quando nel dicembre 1919 si inaugura la prima legislatura a Montecitorio e lui deve tenere il discorso della corona oltre cento deputati si alzano gridando «*Viva il socialismo*» e «*Viva la repubblica*». Il re, seppur gli trema la mascella, non mostra alcuna emozione; attende paziente che gli oppositori abbiano lasciato l'aula, poi si schiarisce un paio di volte la voce e, tranquillo, legge le sue cartelline. Ma non è la sola volta che deve incassare. Nel giugno del '20, con D'Annunzio che incendia il nazionalismo italiano («*Come coraggio* — dice di lui il re — *è certo da rispettare; però esagera. Quello che lui ha fatto come fante, come marinaio, come aviatore, l'hanno fatto tanti soldati sconosciuti senza strombazzarlo ai quattro venti*»), Vittorio richiama Giolitti perché gli tolga dal fuoco la castagna di Fiume. L'uomo di Dronero non ha dimenticato il colpo di Stato di Vittorio, quando alle sue spalle ha firmato il patto di Londra, e gli fa ingoiare la modifica all'articolo 5 dello Statuto che riserba esclusivamente al re la dichiarazione di guerra. Ricevuto dal sovrano per la prima volta dopo il maggio del '15, a un amico che gli chiede com'è andata l'udienza, Giolitti risponde in piemontese, senza sorridere e guardando gravemente l'interlocutore: «*Non sono arrossito io*».

Il suo primo uomo del destino è Mussolini (l'altro sarà Grandi). Si sono incontrati durante la guerra, di sfuggita, un paio di volte. Fin dal 1915 il primo giornale che ogni mattina re Vittorio apre è «Il Popolo d'Italia», il primo articolo di fondo che legge è di Mussolini. Sa, dunque, chi ha davanti: un ex estremista, un massimalista intrattabile e giacobino (finché ne ha convenienza), un «giornalista», parola che in bocca a re Vittorio ha soltanto suono di disprezzo (e qui torna bene raccontare che i giornali non li ha mai visti di buon occhio). Quando Calvi di Bergolo deve sposare la principessa Jolanda tutti sanno in Italia che la famiglia reale è contraria a queste nozze perché il futuro marito non è ricco. Alla fin fine c'è il fidanzamento, il conte va a Roma per la cerimonia ufficiale e «Il Messaggero», per una trasposizione di righe di due notizie diverse, stampa così l'annuncio: «*Ieri sera, col vagone letto da Torino, è giunto nella capitale il conte Calvi di Bergolo, fidanzato di Sua Altezza Reale la principessa Jolanda di Savoia, il quale è sceso all'hotel Quirinale. Perquisito, il poveretto è stato trovato senza una lira*». Eppure gli viene comodo il fascismo, apre le porte alla dittatura e intanto continua a proclamarsi «custode dello Statuto». A smentirlo basta quanto racconta Croce su un colloquio di anni dopo fra il re e Soleri: «*A Soleri che si lamenta per come si sia formata, o distrutta, la Camera il re risponde: "Si sono fatte tante e tante riforme elettorali, e questa è una delle tante". "Ma è contraria allo Statuto". "Anche lo Statuto si è continuamente svolto". "Si ma per andare avanti e non per tornare indietro". "Questo dipende dal punto di vista in cui si mette chi guarda"*».

E' un re casalingo, che ama la pigra quiete di San Rossore, la pesca, la vita privata con Elena (ora che gli sono sbollite le gelosie fantasiose dell'epoca di Caporetto: pare si fosse messo in testa che lei aveva avuto una relazione sentimentale col maresciallo Mannerheim e ne aveva avuto un grave esaurimento nervoso: vedeva fantasmi nel palazzo reale, gli intimi volevano fare un consulto con Mingazzini). Non gli piacciono i profumi, inorridisce davanti agli uomini profumati, vorrebbe abolire il greco nelle scuole e ridurre il latino («*tanto non servono a niente*»). La buona società gli dà francamente fastidio, è «*frivola e vuota*»: «*Io detesto la gente che non fa nulla. Intimamente penso che c'è del vero nella frase di Lenin "Chi non lavora non mangia"*». Secondo lui le donne debbono stare a casa, a fare la calza e fare i figli; l'uomo, invece, «*è fatto per viaggiare, andare a caccia, per fare la guerra. Rinchiudersi in un locale e chiacchierare è l'ultima degradazione dell'uomo*». I diplomatici li definisce sbrigativamente «*delle spie*» e in eguale sospetto tiene gli artisti e i letterati. Va malvolentieri alle manifestazioni culturali, mostre ed esposizioni. Confessa: «*Alle riunioni dell'Accademia d'Italia io mi addormento*».

E' un antipapista

Non è credente. Non lo è mai stato, neppure da ragazzo; è soprattutto un antipapista e quando Mussolini tratta per il Concordato lui manda a chiamare Bonomi e gli chiede: «*Mi dica, presidente, il giorno in cui fosse fatta la Conciliazione il Papa potrebbe uscire dal Vaticano e mostrarsi per le vie di Roma?*». Naturalmente Bonomi gli risponde di sì e Vittorio, quasi meravigliato, commenta: «*E io, allora?*». Nel 1939 va in visita in Vaticano, evita di baciare l'anello al Papa e poi lo fa risapere in giro. Le cerimonie religiose gli dànno noia, sbuffa, si agita; al matrimonio di una delle sue figlie lo sentono esclamare: «*Ma quanto la tirano avanti?*» (aveva detto quasi le stesse parole alla cerimonia funebre per suo padre, Umberto).

Soprattutto non è riconoscente: il suo è un misto di cinismo, egoismo e indifferenza. Di Giolitti dice: «*La sua forza era nella regolarità della sua vita*»; di Nitti: «*Oltre alla fifa aveva anche un grosso difetto: credeva di poter comprare tutti*»; peggio ancora di Croce: «*Un uomo c'è pensiero, un buon cervello, però io l'ho avuto due anni come ministro e non mi è piaciuto molto*». Non parliamo poi degli Aosta: di Elena dice che «*è falsa come tutti gli Orleans*» (ma gli Aosta cordialmente ricambiano chiamando la regina «*nostra cugina la pastora*» e indicano lui, piccolo, e lei, altissima, come «Curtatone» e «Montanara»). Sul duca di Pistoia e il duca di Bergamo è noto come la pensi. All'inizio della guerra, nel giugno '40, dice: «*Se hanno avuto un comando quei due imbecilli di Bergamo e Pistoia ne può avere uno benissimo mio figlio*».

Tutto in titoli

E' attento ai soldi. «*A me basta che non si dica che ho rubato o che sono fuggito*», confida all'aiutante Scaroni. Di lui diranno entrambe le cose. E' ricco e nega di esserlo: «*Io non ho un soldo investito nell'industria. Metto tutto in titoli di Stato*». Ma la sua lista civile, nel 1913, è di 16 milioni di lire-oro, cifra praticamente incalcolabile, oggi, ma che fa apparire modesto, oggi, l'assegno che percepisce la regina di uno dei Paesi più ricchi del mondo, quella d'Olanda.

Un uomo che, sostanzialmente, è solo, prigioniero del proprio scetticismo negli uomini e nelle cose, legato solo da un affetto, quello per Elena. Poco prima di morire ad Alessandria d'Egitto (alloggiava in una villa offertagli da Faruk e aveva fatto amicizia con un esiliato altrettanto famoso, Zogu di Albania. A Natale del '48 si mise a letto per una infreddatura presa mentre pescava; al mattino del 28 gli parve di star meglio, s'alzò a farsi la barba ma fu colto da malore e spirò alle 14,20), un giorno, stava tornando in auto a casa, ed era il 24 ottobre, anniversario delle sue nozze: il re fece fermare l'auto vicino a un prato, raccolse alcuni fiori e appena alla villa li offrì ad Elena ch'era andata ad aprirgli la porta.

Giuseppe Mayda

SEI SOCIETÀ EDITRICE INTERNAZIONALE TORINO

ATLANTE PRATICO SEI
192 pagine - 366 fotografie a colori
90 cartine - Oltre 12.000 toponimi
Il più aggiornato, il più illustrato, il più maneggevole: l'Atlante ideale per gli alunni della scuola dell'obbligo. L. 5.800

DIZIONARIO ITALIANO ILLUSTRATO
PER L'USO ESSENZIALE DELLA LINGUA
864 pagine - Oltre 1000 illustrazioni a colori
Lo strumento più valido e completo per guidare i ragazzi con semplicità e chiarezza all'uso corretto della lingua italiana. L. 8.500

Soggiorno per anziani
particolarmente attrezzato per lunghe permanenze periodi di vacanze, riposo e convalescenze
Assistenza medico-infermieristica continua
Ogni comfort
«Residence Del Frate»
BAIRO (TO) 0124 50018-581995

ECONOMICI

In tema di offerte di impiego o lavoro, l'editore ricorda che la legge 9.12.1977 n° 903 vieta discriminazioni sul sesso e l'inserzionista è impegnato a rispettare tale legge.

1 Commerciali

PONTEGGI legnami vari per edilizia in buono stato cercasi, telefonare 787.044.

2 Affari e capitali

FID **A.A.A.A. A.A.A.A. A.A.A.A. A.A.A.A. A.A.A.A. A. PRESTITI** a tutti residenti Piemonte, Lombardia, Liguria. E' la prima società del settore specializzata per prestiti immediati su auto (anche ipotecate) e mutui su alloggi ville terreni
FINANZIARIA FID
sede centrale, via Cernaia 18, telefoni 542.834 - 530.445.

FID **A.A.A. A.A.A. A.A.A.A. A.A.A.A. PRESTITI** a tutti residenti Piemonte Lombardia Liguria. E' la prima società del settore specializzata per prestiti immediati su auto (anche ipotecate) e mutui su alloggi ville terreni.
FINANZIARIA FID
sede centrale, via Cernaia 18, telefoni 542.834 - 530.445.

A.A.A. PRESTITI
concediamo a tutti. Fiduciari, ipotecari
FISET S.p.A.
piazza Statuto 10, tel. 539.176 - 549.827. Risolviamo ogni vostro problema finanziario distinguendoci per serietà e immediatezza.

A.A. ACCORDIAMO prestiti con cessione 5° stipendio autosovvenzioni e ipotecari. Telefonare 502.959.

A proprietari di immobili o per acquisto casa si concedono finanziamenti ipotecari. Per appuntamento telefonare 650.8873.

A tutti prestiti immediati. Restituirete lire 28.500 mensili per ogni milione ricevuto. Telefono 515.421.

CORRENTISTI bancari improtestati privato finanzia immediatamente. Telefonare 541.294.

FINANZIAMO rapidamente dipendenti comunali, ospedalieri, enti locali, con cessione 5° stipendio. Tel. 443.167.

MUTUI
concediamo in 20 giorni a bassi interessi solo per acquisto casa. Rivolgetevi alla Centralfin, corso Francia 46, tel. 741.022.

PENSIERI addio, stiamo già correndo il denaro che vi occorre, serviamo tutti, anche a domicilio
FINANZIARIA COMMERCIALE
corso Galileo Ferraris 146, telefono 596.212.

PRIVATAMENTE ed in poche ore prestiti a tutti senza garanzie o ipotecari o cessioni del quinto volendo visite a domicilio tel. 594718.

3 Aziende, negozi

A. BAR pizzeria Grugliasco in zona nuova ottima resa vendesi. Tel. 789.132.

ALIMENTARI self service cedesi con ottimo incasso giornaliero in via di passaggio. Affare per famiglia. Telefonare 760.132.

APPIA 513.751 cede bar super in ogni zona di Torino prezzi interessanti informazioni ufficio corso Inghilterra 45.

AZIENDA casearia con prestigioso marchio nazionale mq 800 circa attrezzatura per ciclo completo lavorazione, clientela primordine giro anno cospicuo fortemente incrementabile per azienda con capillare organizzazione in campo nazionale cede con ampie garanzie Di Salvatore 581.694.

BAR super gelateria centrale angolare su via Aurelia attrezzatura nuova, incasso medio oltre 350 mila giorno cede sulla Riviera Fiori, Di Salvatore 581.694.

CEDESI avviatissimo colorificio causa salute vicino Gran Madre 12 milioni avviamento con scaffalature. Valore merce secondo inventario. Telefonare pasti 882.321.

CEDO esposizione con vendita per arredamento bagno ed edile prima cintura Chieri, giro affare incrementabile. Telefonare 760.132.

CONFEZIONI in pelle mq 70 tabella 11 centrale grande laboratorio magazzino forte utile cede Di Salvatore 581.694.

DI SALVATORE (011) 581.694 cede in Sanremo azienda generi assoluta necessità alto reddito dimostrabile. Ottimo investimento.

DI SALVATORE corso Turati 13 cede trattoria bar super attrezzatura 50 coperti adatta famiglie richiesta 16 milioni 500 mila trattabili alloggio cintura Novara.

DI SALVATORE corso Turati 13 cede fiori piante affini elegante funzionale reddito dimostrabile, richiede 14 milioni 500 mila.

DI SALVATORE corso Turati 13 cede autorimessa 70 posti con officina carrozzeria lavaggio, attrezzatura completa zona Mirafiori 70 milioni trattabili.

FASANO 696.4180 bar trattoria parcheggio giochi bocce alloggio possibilità ulteriore incremento. Cede: 45 milioni. Dilazioni.

FASANO 696.4180 alimentari zona S. Salvario posizione commerciale ottimo incasso incrementabile spese minime. Cede: 14 milioni.

FASANO 696.4180 rivendita pane S. Rita attrezzatura moderna, bilancia ottica, incasso 130.000. Cede: 13 milioni. Dilazioni.

FASANO 6964180 rivendita pane zona S. Paolo, arredamento nuovo, ottimo incasso, reddito elevabile. Cede: 12 milioni. Dilazioni.

FASANO 696.4180 punto vendita centralissimo arredamento nuovo, tabelle IX-X-XIV. Affitto mila. Cede: 35 milioni senza merce.

FASANO 696.4180 macelleria bovina zona Vanchiglietta, attrezzatura nuova, incasso settimanale: 3 milioni 200 mila. Cede: 16 milioni.

FASANO 696.4180 alimentari centro rionale superficie mq. 510, incasso 700 milioni annuo. Cede: 175 milioni compreso immobile.

LOANO avviato negozio abbigliamento zona centro, 4 vetrine, cedesi. Agenzia Liliana - Vangotti, telefono 019 698.223.

PENSIONE sul mare 12 camere ottima clientela buon reddito incrementabile cede con dilazioni. Di Salvatore 011/581.694.

RISTORANTE a Pinerolo cedesi arredamento signorile oltre 450 coperti con abitazione, vero affare, famiglia. Telefonare 780.132.

Certo, l'Italia è un luogo splendido per passarci le vacanze. Ad ogni angolo si incontrano millenni di storia, di arte, di cultura. Ma l'Italia non è soltanto questo. Italia è anche tecnologia avanzata, paziente ricerca, intelligente inventiva.

Ne è un esempio il "Robogate": un impianto industriale completamente "Made in Italy" che – unico al mondo – consente la saldatura automatica delle scocche d'automobile.

L'Italia è anche un mercato aperto, pronto ad intraprendere con qualunque paese estero importanti e validi rapporti commerciali.

E l'Istituto Bancario San Paolo di Torino può darvi una mano.

Con la sua efficiente e specializzata Organizzazione Estero.

Con i suoi più di quattro secoli di storia e di conoscenza del mercato italiano.

Il San Paolo può essere il vostro giusto e sicuro tramite per l'Italia e per tutti i paesi del mondo.

300 filiali in Italia.

Sedi a: Torino, Bari, Bologna, Firenze, Genova, Milano, Napoli e Roma.

Delegazioni di Credito Fondiario a: Cagliari, Catania, Pescara e Reggio Calabria.

Filiali estere a: Francoforte; Rappresentanze a: Londra, Parigi, Tokio (A.I.C.I.) e Zurigo.

La tua banca di fiducia da 400 anni.

SANPAOLO

ISTITUTO BANCARIO SAN PAOLO DI TORINO

Istituto di Credito di Diritto Pubblico fondato nel 1563
Sede Centrale: Torino - Piazza San Carlo, 156
Fondi patrimoniali: 614 miliardi di lire

Sanpaolo CDP

RISTORANTE bottiglieria bar super vicinanze dogana camion adiacente imbocco autostrada, ampi parcheggi, terrazza mq 260 copribile, cede in zona frontiera Di Salvatore 011 - 581.694.

TABACCHERIA alimentari tabelle 1 - 6 - 7 - 10 - 12 - 14, unica alta Valle Cervo alloggio vero affare di Salvatore 581.694.

TABACCHI drogheria etc. moderna 110 milioni annui utile netto 15 milioni annui alloggio annesso cede Frana. Telefonare 511.090.

TABACCHI tabelle IX X XIV facile conduzione utile netto 12 milioni annui affare cede Frana. Telefonare 511.090 545.129.

TABACCHI valle licenze posizione commerciale incasso annuo 370 milioni facile conduzione cede Frana. Telefoni 511.090 545.129.

VENDO piccola attività commerciale svolta per corrispondenza avviata facile conduzione, richiesta 30 milioni. Tel. 658.859.

4 Terreni

A L. 1.400.000
Il Punto Immobiliare Spa vende in Valle Po 10 mila mq di terreno. Telefonare 658.235.

BELLISSIMO terreno panoramico 2 lotti confinanti 5-6000 mq progetti approvati ville unifamiliare 20 km piazza Castello vera occasione vendo. Telefonare 535.601.

LUSERNA S. Giovanni terreno mq 2000, posizione panoramica, progetto approvato, villa unifamigliare. Telefonare 0121 71.809.

TERRENO mq 3100 con progetto per villetta lavori iniziati Studio Uno vende a 48 km da Torino sopra Ivrea adatto a fine settimana L. 13 milioni 500 mila. Telefonare 540.947.

TERRENO pianeggiante acquisto mq 30 mila circa convenzionato per la costruzione di villette, zona Rivoli, S. Ambrogio. Telefonare 584.874.

5 Locali e negozi

domande

A.A. ACQUISTO fabbricati terreni industriali permutando con nuovi alloggi al mare o in montagna. Baldi 011 538.594.

A. CERCASI locali uso deposito o lavorazione leggera in Torino o cintura. Tel. 651.918.

CERCASI locali uso industria magazzino mq 500/1200 con o senza gabina in Torino o cintura. Telefonare 378.810.

DITTA artigiana cerca in affitto capannone o locali industriali mq 250-400 zone S. Paolo Francia anche prima cintura ore ufficio. Telefonare 442.280 - 442.351.

SOCIETA' finanziaria acquista immobili qualsiasi dimensione civili ed industria in Torino o dintorni. Telefonare 683.809.

offerte

A. COM.F.A.I. vende adiacenze Madama Cristina negozi a prezzi veramente concorrenziali: buon reddito. Dilazioni. Telefono 548.123.

BOX AUTO
Crocetta, via Pigafetta uno libero e uno locato adiacenti vendiamo in blocco 14 milioni. Immobili Italia. Telefonare 585.836.

CENTROCASA 513.831 zona centrale via Saluzzo magazzini varie metrature da 4 milioni 900 mila a 13 milioni. Dilazioni pagamento.

FASANO 696.4670 locale via Pellico: mq. 380 compreso negozio, cortile privato mq. 80, ingresso carraio. Richiesta: 65 milioni.

PRIVATO vende muri negozio con sottostante magazzeno zona corso Toscana possibilità dilazioni tel. 550029.

7 Offerte lavoro e impiego

operai, autisti, fattorini

A.A.A. CERCASI ragazza/i 380 mila mensili liberi tutto il giorno per informazioni presentarsi ore ufficio via Ormea 78 C.

A.A.A. CERCASI ragazzi/e lavoro organizzato ottima retribuzione per informazioni via Baretti 23 ore ufficio cortile.

ABILE collaboratrice domestica minimo 25 anni fissa cercasi famiglia 2 adulti 2 bimbi 8-10 anni abitazione zona centro. Telefonare 874.555.

AGGIUSTATORE e fresatore pratici stampi lamiera normali e progressivi cerca ditta artigiana in S. Mauro Torinese. Tel. 8224.682 ore 7-18.

AUTISTI categoria E espertissimi provata esperienza cercasi. Tel. 211.455.

BRANCA Concessionaria Alfa Romeo cerca per proprio servizio assistenza abili meccanici con pluriennale esperienza nel campo specifico. Telefonare per appuntamento 959.3339 oppure presentarsi corso Francia 197, Rivoli.

CERCASI fresatore per macchine speciali livello Borgo Vittoria. Tel. 290.292.

CERCASI meccanico per moto riparazioni Tel. 606.3827.

CERCASI montatore aggiustatore per macchine speciali 5° livello Borgo Vittoria. Tel. 290.292.

CERCO collaboratrice domestica età 30- dalle 8.30 alle 12,30 inizio Val Salice pullman 53. Tel. 683.232.

IMPORTANTE industria zona Francia cerca aggiustatori montatori 5° livello con esperienza specifica in pneumatica e automatismi in allestimento di macchine speciali, per montaggi grandi serie, tel. 4111703.

ISTITUTO di vigilanza assume guardie notturne e diurne età massima 30 anni 3ª media altezza minima 1,70 indispensabile la residenza nella provincia di Torino. Portare per accertamenti domanda a ufficio operativo via Carlo Alberto 32 Torino. Per selezione lunedì mercoledì e venerdì ore 9-12.

MONDIALPOL seleziona aspiranti guardie particolari giurate assolutamente prive di precedenti penali e civili, presentarsi tutti i lunedì, mercoledì e venerdì ore 16,30 corso F. Turati 11/C 2° piano internato.

TORNITORI fresatori 5° livello cerchiamo urgentemente per reparto costruzione stampi zona Francia tel. 4111703.

impiegati

A.A. GRUPPO Rizzoli Corriere della Sera e Rizzoli Finarte, sede di Torino Aosta, ricerca 4 ambosessi età minima 22 anni introdotti nel campo arti figurative da inserire nuovo organico; preferenza a chi provvisto patente e auto propria. Ricerca inoltre 5 ambosessi per lavoro già organizzato. Le zone interessate sono oltre Torino e provincia, Aosta e provincia, anche Asti e provincia, Cuneo e provincia. Assicurasi alto guadagno e inquadramento di legge per lavoro serio prestigioso e qualificante. Gli interessati possono scrivere dettagliando curriculum al seguente indirizzo: Rizzoli Finarte, corso Turati 15 — 10128 Torino. Non si danno informazioni per telefono.

AGENZIA immobiliare cerca personale qualificato per perizie valutazioni e acquisizioni volendo part-time. Tel. 596.475.

ASSUMONSI giovani ambosessi con auto propria per acquisizione e vendita settore immobiliare. Telefonare Sair 445.588.

brb **BRB** Immobiliare ricerca acquisitori esperti cui affidare intera conduzione propria clientela e sviluppo condizioni economiche ragguardevoli. Per informazioni Tel. al 657.516.

DITTA in espansione cerca max 35enne possibilmente provenienti settore vendita fisso provvigioni rimborso spese. Tel. 502.783.

GRIMALDI S.p.A. per ampliamento settori produttivi della propria filiale di Rivoli assume giovani max 25enni militare assolto cultura media superiore disponibilità immediata auto propria. Gli interessati riceveranno ulteriori ragguagli in fase di colloquio. Presentarsi oggi o domani dalle ore 8,30-17,30 in corso Susa 28 - Rivoli.

15 Autovetture

A.A.A.A.A.A.A. NUOVA concessionaria Fiat Autofrancia, corso Francia 341, con nuovissima sede assistenziale dotata di tutti i più moderni sistemi di diagnosi e controllo delle autovetture. Nel caso foste impossibilitati a consegnarci la vettura per il tagliando direttamente nella sede assistenziale, un nostro collaboratore provvederà a ritirare e riconsegnare in giornata la vettura al vostro domicilio oppure fornirvi una 126 dello speciale servizio. I nostri venditori sono a vostra disposizione per tutte le informazioni che desiderate anche previo appuntamento al vostro domicilio, le consegne avverranno come al solito in 48 ore. Le rateazioni potranno arrivare fino a 36 mesi con pochissimo anticipo, la vostra auto usata vi verrà valutata al massimo. Cordialmente vi aspettiamo in corso Francia 341 Torino, tel. 796.410 (sabato aperto tutto il giorno).

A.A.A.A.A.A. PER lancio nuova esposizione vendita auto 100 autovetture a prezzi imbattibili, ricondizionate garantite, Fiat 500, 126, 127, 128, 131, Lancia Fulvia BR SM, A112, R5, Simca 1000, 1100, Horizon, 1307/08, Alfa Sud, Giulia 1300, Citroën Visa, GS, Dyane. Permute, prove, rateizzazioni senza cambiali, minimo anticipi. Esseci Auto, via XXV Aprile 87, Nichelino, tel. 621.162 / 627.1605.

A.A.A. ARCIOCCASIONISSIMA corso Svizzera 63, tel. 745.213 - 761.843, A112 Elegant, GS, LN, Dyane 6, Mini, 128, 127, 126, 500 giardiniera. Nuove: Citroën, Mini, assistenza. Aperto festivi.

A.A. FIERA dell'auto dispone ogni tipo e marca, nuove usate garantite, permute, pagamento vostro piacere anche senza cambiali. Quando avete visitato tutti visitate noi. Grazie. Corso Siracusa 33.

A. ALT commissionaria vende qualsiasi auto, nuove usate, garantite, senza anticipo pagamento come volete. Corso Siracusa 33 tel. 393.127, via Monfalcone 141.

ACQUISTIAMO autovetture anche ipotecate pagamento contanti. Tel. 321.735.

ACQUISTIAMO
compperiamo vetture di 2 o 3 anni offrendo il prezzo più alto. Autocommercio corso Orbassano 72.

ACQUISTIAMO pagando massimo: 126, A112, 127, Ritmo, 131, 132, Alfa Romeo, Bmw, Beta. Corso Raffaello 3, tel. 658.001.

AUTOCCASIONI: 500, 126, 127, 128, Ritmo 131, 132, A112 Abarth, Dyane 6, R4, R5, R6, Alfa Sud, Citroën GS, 604F, Fulvia coupé, Beta coupé 1600, 1800 e 2000, Bmw 1602, Opel Diesel, garanzia 6 mesi. Permute vantaggiose lunghe rateazioni con minimi anticipi. Nuova concessionaria Fiat Autofrancia corso Francia 341 (sabato aperto tutto il giorno).

AUTORIZZATA Renault Fratelli Lupia vende rateizzando Alpine R5 mesi 4 nera accessoriata R5 TL 1976 A112 1977 128 familiare 1975 Mercedes 2000 1973 Fulvia coupé 1600 HF metallizzata cerchi lega. Assistenza e vendita via Morosini 13, Torino. tel. 540.737.

AUTOVETTURE SCOFIT
semestrali: Fiat Lancia Autobianchi selezionate nuove tutte marche pronta consegna assortimento usato permute rateazioni. Scofit, corso Turati 15, tel. 599.878.

BMW automobili vendita assistenza ricambi alla concessionaria Cas, via Pinelli 34, tel. 488.194 - 488.277.

BMW 316 «77», 320 «76», Beta Berlina 1600, Dino Ferrari 208, 132 1600, altre ottime occasioni. Prettiautomobili, via S. Donato 61.

BRANCA Concessionaria Alfa Romeo pronta consegna modelli Alfa Romeo nuove con ottime valutazioni usato in permuta comode rateazioni. Visitateci corso Francia 197, Rivoli telefono 959.3339.

CAMIONCINI-FURGONI
acquistiamo e vendiamo qualsiasi modello. Autostandar, via Giulia di Barolo 3/D, telefoni 831.751 - 882.456.

FIAT 128, 128 Coupé, 131, Mirafiori diesel, Giuliette, Renault e tante altre occasioni. Da Branca Concessionaria Alfa Romeo, corso Francia 197, Rivoli. Telefonare 959.3339.

FORD Transit diesel furgone 100 anno unico proprietario, porta laterale scorrevole km 24000 come nuovo vendo 5 milioni mila Automotor via Cassini 46. Tel. 500...

(continua)

non perdere il treno dell'informatica!

iscriviti ai corsi per
OPERATORI
PROGRAMMATORI
SU CALCOLATORI ELETTRONICI I.B.M.
OPERATRICI
A SCHEDE - DISCHI - NASTRI
all'istituto maria vittoria
PIAZZA VITTORIO VENETO 13 - TORINO

I lavori a Torino: alcuni finiti, alcuni quasi al termine

Palazzo reale, Pino e corsia ambulanze

Palazzo Reale

Palazzo Reale non finisce mai di richiedere interventi di ristrutturazione e di manutenzione. E' la «casa» del centro storico più ben conservata, le impalcature che si avvicendano intorno alla vecchia residenza reale non hanno nulla a che vedere con quelle che sorreggono, ad esempio, il vetusto stabile di via Palazzo di Città. Sono differenze sostanziali tra edifici adibiti ad abitazioni e quelli diventati «monumenti nazionali». I lavori attualmente in corso a Palazzo Reale sono di carattere manutentivo.

La facciata dev'essere ritinteggiata, gli intonaci e gli stucchi rifatti con malte uguali a quelle originarie. Alcune persiane esterne saranno sostituite, altre revisionate.

Anche i tetti e le grondaie saranno risistemati. Le opere, per qualche centinaio di milioni, dovrebbero concludersi entro l'anno. Nell'80 i saloni del Palazzo, che già ospitano il Museo, dovranno ricevere un'importante mostra sul barocco piemontese.

Ambulanze

Sul cavalcavia di corso Bramante nei giorni scorsi è entrata in funzione la corsia riservata all' autoambulanze che fanno servizio per gli ospedali della zona di Italia 61.

«*Abbiamo voluto favorire l'accesso* — dice l'assessore Marzano — *di questi veicoli che trasportano vite umane in pericolo riservando loro un tratto di strada sul ponte che nelle ore di punta è spesso intasato. Abbiamo sistemato un lungo guard-rail per delimitare la corsia preferenziale ad esclusivo uso delle autoambulanze. Questo è avvenuto senza togliere nulla allo spazio destinato al traffico normale in quanto abbiamo ridotto la larghezza della banchina centrale*».

Strada Pino

Ancora qualche giorno di disagio per gli automobilisti che percorrono la strada vecchia del Pino. Sulla strada, che collega Torino a Pino Torinese, stanno infatti per concludersi i lavori di sistemazione di un tratto. L'intervento si è reso necessario per consolidare il terreno che minacciava di franare. In questi giorni il traffico, filobus compreso, procede a senso alternato. Da lunedì il transito sarà ripristinato nei due sensi.

In Tribunale oggi processo per una fallita rapina del '77

«Delinquente abituale» come e perché

La storia di Sebastiano Cabras, 39 anni, figlio con altri dieci fratelli di un bracciante sardo, è una storia normale. Spacciarla o considerarla una storia eccezionale sarebbe forse l'errore più grave.

Sebastiano Cabras verrà processato oggi nella III sezione penale per un furto o rapina (dipenderà dall'interpretazione del giudice) commesso nel gennaio del 1977: minacciando due commercianti con una pistola giocattolo si impossessò di un borsello con 17 mila e 800 lire.

La carriera di Cabras nelle carceri italiane comincia però nel 1956 con il furto a Cagliari di un maialino, per mangiare, che il sedicenne paga con due anni di reclusione ed uno di riformatorio giudiziario. In carcere e riformatorio Sebastiano apprende l'arte del furto, ma l'apprende male e, sempre per reati contro il patrimonio o contravvenzioni alla sorveglianza speciale, trascorre la maggior parte dei suoi anni chiuso in una cella.

Nel '73 a Torino viene avvicinato da Maurizio Turato che gli propone un «*facile*» colpo in un negozio dove sa che i proprietari nascondono dei gioielli. L'istigazione al furto viene da un conoscente di Turato, Luciano Zanasi, nipote del commerciante da rapinare, Alfredo Bonfanti.

Con due pistole giocattolo maldestramente i due tentano il furto, ma Bonfanti ed Angela Cotrones, evidentemente non intimoriti dalle armi fasulle, reagiscono mettendo in fuga i due mancati rapinatori. Turato fugge: riparerà in Belgio dove attualmente è in galera. Cabras arraffa il borsello, ma viene bloccato dalla folla che su di lui tenta il solito linciaggio, mancato per fortuna, per l'intervento della polizia.

Anche lo Zanasi, nipote del commerciante, viene arrestato con gli stessi capi di imputazione: «*rapina aggravata*». Con il Turato all'estero la legge svolge lentamente il proprio compito: allo scadere del primo anno di detenzione il giudice Sorbello, su richiesta degli avvocati Vincenzo Enrichens e Antonio Caputo, mette Sebastiano Cabras in libertà provvisoria. Contemporaneamente viene accettata anche l'istanza di libertà provvisoria per Zanasi.

Sebastiano Cabras torna a Guspini, in provincia di Cagliari, nel suo paese dove ogni giorno deve firmare nella caserma dei carabinieri. Il sostituto procuratore generale Cordero di Vonzo richiama però il giudice Sorbello «*ad una più esatta rubricazione dei capi di imputazione nelle ordinanze di scarcerazione*». Il resto — spiega Cordero di Vonzo — comporta per le aggravanti una pena massima di 20 anni, la custodia preventiva pertanto è portata a due anni. Il sostituto procuratore generale fa poi notare che il Cabras si trova «*nella situazione di essere dichiarato delinquente abituale*»: contro di lui viene così spiccato un nuovo mandato di cattura.

Sebastiano Cabras, marchiato come delinquente abituale (art. 102 del codice penale), salvo rinvii, viene giudicato oggi nella III sezione penale, dopo tre anni di attesa. Accanto a lui, Luciano Zanasi, che imputato per gli stessi reati, ma libero, ha potuto tentare di ricostruirsi una vita.

echi di cronaca

Perché acquistare gli accessori per bagno in un negozio?

Venite direttamente in fabbrica dove troverete specchi su misura, box doccia, arredamenti con consulenza architettonica. Davico specchi, S.S. Moncalieri km 17 (Rivoli-Avigliana), tel. 954.03.41.

NUOVO
GRUNDIG
TV COLOR - RADIO
AUTORADIO - HI FI
CENTER
PREZZI STREPITOSI
CONCESS. CARMINE
C.so F. TURATI 63
TEL. 50 13 13 - 4

TACCUINO DEL LETTORE

• **Quartiere S. Salvario** — Domani alle ore 20,45 nella sede di via Campana 28, **Convocazione del Consiglio**. Ordine del giorno: 1) Comunicazioni del Presidente, 2) Relazione della IV Commissione sul piano socio-sanitario, 3) Delibera sull'attività di promozione sportiva, 4) Attività delle Commissioni, 5) Piste ciclabili di Quartiere.

• **L'assemblea ordinaria della delegazione Piemonte dell'Aidda** (Associazione Imprenditrici Donne Dirigenti d'Azienda) ha confermato presidente, con voto unanime, la dott. Elena Recanati Napolitano. Vicepresidente Lidia De Barberis Abeatici. Tesoriera è Carla Mancin Giovannone; segretaria Anna Viale Avidano. Consigliere: Carla Audisio Allara, Aida Giovannini, Pina Marinetti.

• **L'Istituto superiore di organizzazione - Isdo** riprende il servizio gratuito di **orientamento e di informazione** sui corsi di «preparazione ad operare in azienda», riservato ai diplomati di scuola media superiore.

PRE' St. DIDIER
(4 Km. da Courmayeur)
Stiamo realizzando nel
Residence du Soleil
18 confortevoli appartamenti
Sono aperte le prenotazioni da 1 e 2 locali più servizi con cucine arredate
• prezzo bloccato
• mutuo fondiario
• comodi pagamenti stato lavori senza interessi
È UNA PROPOSTA GATES S.p.A.
Genova: tel. 010/540791
Ufficio vendite: Courmayeur-Complesso Copapan
Via dei Bagni - tel. 0165/82594
APERTO TUTTI I GIORNI TRANNE MARTEDI'

oggi è il momento giusto per acquistare una pelliccia!
MARIE CLAIRE
PELLICCERIA
C.SO TRAPANI 116 / TORINO TEL. 335.85.25
fino al 30 ottobre PREZZI SPECIALI

L'iniziativa di Stampa Sera a favore degli studenti delle medie

Il mercatino dei libri-scuola usati

Che fare per ottenere la pubblicazione dei piccoli annunci

Come utilizzare il «mercatino di Stampa Sera»?

• Gli annunci sono gratuiti.

• Il testo deve essere il più succinto possibile, deve contenere: «Vendo o compro o scambio» il libro... (titolo) dell'autore..., edito da..., telefonare al numero... o rivolgersi a...

• Gli annunci possono essere comunicati al giornale telefonando al n. 6568-322, nei giorni di martedì, mercoledì e giovedì, dalle ore 10,30/12 e 15/17,30.

• Altro mezzo: recapitare gli annunci a Stampa Sera, Ufficio Sviluppo, via Marenco 32, Torino.

Si invitano gli studenti che intendono utilizzare la rubrica a contenere i prezzi di vendita, nel rispetto dell'iniziativa.

VENDO: **Urbis et orbis**, *Lingua e teoria di Tantucci, Poseidonia.*
Antologia Letteratura latina, *vol. 2° Pereni, Paravia.*
L'amicizia e gli amici, di *Acerone, D'Anna.*
Corso di disegno, *2° vol. di Benevolo, Laterza.*
Il Saul, *di Alfieri, Le Monnier.*
Telefonare 682.942 Sandra ore pasti.

VENDO: **Culture 800/900**, *di Bonfiglioli-Duri, Zanichelli.*
Armonia e stile, *di Ambucar, Nuova Italia.*
Can you speak english, *di Dubessy-Sarni, Petrini.*
Calcolo computistico, *di Ganetto-Lofredo, Paravia.*
Oriente, Grecia e Roma Repubblicana, *Camera-Fabietti, Zanichelli.*
Telefonare Aldo 241.540.

VENDO: **Procacci-Farolfi: Passato e presente (1°)**: *La Nuova Italia.*
Geymonat-Tisato: **Filosofia e pedagogia nella storia della civiltà (1°)**, *Garzanti.*
Ragazzoni: **Res maiorum**, *G.B. Petrini, Torino.*
Perone-Ferretti-Ciancio: **Storia del pensiero filosofico (3°)**, *Sei.*
Tonolini: **Algebra per Istituti magistrali (unico)**, *Minerva Italica.*
Palatini-Faggioli: **Elementi di algebra (per licei classici)** *(2°), Ghisetti e Corvi editori.*
Zwirner: **Algebra (per scuole medie superiori) (2°)**, *Edizioni Cedam-Padova.*
Schinelli: **Nuovissimo Canzoniere Italiano:** *Signorelli, Milano.*
Telefonare a Cinzia 651.622.

VENDO: *De Paolis-Isnenghi-De Boni-Pampaloni,* **Tesi e antitesi (M. Evo, Rinascimento)**, *casa ed. G. D'Anna (Fi).*
Lussignoli: **Città dell'uomo**, *casa ed. Principato.*
Basile-Pullega: **Letterature, stile, società**, *vol. 3°, Zanichelli.*
Battaglia-Pernicone: **Grammatica Italiana**, *Loescher (To).*
Camera-Fabietti (per Licei): **Il Medio Evo**, *Zanichelli.*
F. Catalano: **Stato e società nei secoli**, *vol. 1°, casa ed. G. D'Anna (Fi).*
R. Zambelli: **Proemio**, *ed. I.I.E.A.*

VENDO: *Lepre-Besostri:* **Complementi di algebra**, *vol. 4° Morano.*
Giudici-Bruni: **Problemi e scrittori della lingua italiana**, *volume 3° tomi 1° e 2° Paravia.*
Cordié-Sansone: **Antologia della letteratura italiana**, *vol. 2° Loescher. Telefonare 0161 843.119 (ore 12 o 19). Mauro.*

VENDO: **Sommario di Storia della Letteratura italiana**, *vol. 1° di C. Solinari, Edit. Riuniti.*
Antologia della letteratura italiana, *vol. 1°, D'Anna.*
Storia medioevale, *R. Villari, Laterza.*
Telefonare 733.782 ore pasti.

VENDO: **Corso di Lingua latina**, *vol. 1° Fonetica, vol. 2° Fonetica, Lao-Paoletti, Paravia.*
Res Maiorum, *di Ragazzoni, Petrini.*
Elementi di algebra, *vol. 1° Ferrauto, D. Alighieri.*
Telefonare 754.062 ore pasti.

VENDO: **Vocabolario francese Ghiotti.**
Telefonare 831.023.

VENDO: **Tutti i libri della 1ª classe Istituto magistrale.**
Telefonare 292.930 dalle ore 19.

VENDO: **Pensiero geometrico**, *di Cateni-Fortini, Le Monnier, vol. biennio.*
Dalla cellula alla comunità dei viventi, *Longo, Minerva Italica, vol. 2°.*
Saecula pervolvent, *Boreni-Tedeschi, Petrini.*
Uomini di etica medievale, *D'Anna.*
Complementi di algebra e analisi matematica.
Telefonare 729.665.

VENDO: **Storia antica e medioevale «OrienteGrecia e Roma Repubblicana»**, *di Camera-Fabietti, 1° vol., Zanichelli.*
Geometria elem. per Istit. Tecnici, *Gosio-Peretti, Signorelli.*
Cristiani nel nostro tempo, *di Gallesio, Marietti.*
Terra d'oggi, *di Barbieri per Biennio Itis, Principato.*
Tra Oriente e Occidente, *di Brancati, La Nuova Italia.*
Dall'Europa ai continenti, *di Sestini, Le Monnier.*
Telefonare 911.29.81 Chivasso ore serali.

Singer: sono ancora 697 in cassa integrazione

«Sulla Singer sembra gravare una strana maledizione per la quale non appena ci si avvia ad uno sbocco, accade qualcosa che fa nuovamente cadere le speranze dei lavoratori»: ieri all'assemblea degli ex dipendenti Singer il sindaco di Leini, il democristiano Cozza, garantendo il *«massimo impegno del consiglio comunale»* per una soluzione della vicenda che si trascina ormai da quattro anni, ha parlato anche di *«maledizione»*.

Dal 29 agosto 1975, giorno in cui dagli Stati Uniti arrivò l'ordine di chiudere lo stabilimento, i lavoratori della Singer — allora 2400, oggi ancora 697 in Cassa Integrazione — hanno sostenuto un ostinato braccio di ferro con chi semplicemente pretendeva che si rassegnassero alla perdita del posto di lavoro.

Occupazioni, blocchi stradali, cortei, molte illusioni non soddisfatte e promesse non mantenute. L'ultima speranza si era concretizzata in un accordo con gli industriali Rinaldi e Broggi e con l'amministratore delegato dell'Olivetti De Benedetti, alla fine dell'anno scorso: De Benedetti, rilevando l'ex stabilimento Singer si era impegnato ad assumere, entro la fine del 1981, 403 lavoratori; Rinaldi e Broggi, con un finanziamento di 8 miliardi della Gepi, avrebbero dovuto impiantare una nuova industria. Mentre il progetto De Benedetti sta andando gradualmente in porto, gli accordi con Rinaldi e Broggi sono invece rimasti lettera morta, fino all'incontro del 31 luglio di quest'anno, quando nella sede della Regione Piemonte Rinaldi ha chiesto un ulteriore finanziamento di 4 miliardi ed una riduzione degli organici previsti da 230 a 100.

Con la brusca retromarcia di Rinaldi i lavoratori in Cassa Integrazione hanno compreso che ai loro danni si è svolta una manovra dai contorni oscuri: *«L'anno scorso* — ha spiegato uno dei componenti del consiglio di fabbrica — *abbiamo accettato l'ipotesi di accordo nella convinzione che complessivamente saremmo riusciti a sistemare 630 di noi. Ora la realtà drammatica è che 230 di questi posti sono svaniti nel nulla. La proposta De Benedetti è stata accettata perché Rinaldi in un certo senso gli ha tirato la volata. Il risultato pratico è stato quello di dividerci.*

«Il sabato e la domenica il parcheggio accanto alla Cir è pieno. E' segno che in molti fanno gli straordinari, per alzare il livello del salario. E' segno che a De Benedetti occorre altra forza lavoro: che motivo c'è dunque alla Cir di non accelerare le assunzioni?».

«Neppure la Fiat — ha aggiunto Celestino della Terza Lega — *rispetta quegli impegni che aveva preso con una lettera al Ministero dell'Industria. Da parte sua infatti le assunzioni continuano lentamente con pesanti selezioni. Delle 100 persone del primo scaglione ne ha assunte solo 38, e 32 su 100 del secondo scaglione.*

I 697 lavoratori ex Singer ancora in Cassa Integrazione (una Cassa Integrazione i cui pagamenti l'Inps ritarda regolarmente) si preparano dunque ad entrare nel quinto anno della loro lotta senza prospettive immediate. Con blocchi, occupazioni e cortei continueranno ancora a battersi contro una mancanza di volontà politica che qualcuno chiama *«maledizione»*.

CERCO CERCO CERCO

CERCO: **G. M. Vasile: Antologia del cristianesimo**, Sei.
Mario Visani: Costituzione aperta, Nuova Italia.
Telefonare al 254.641 - Roberto.

CERCO: **Uomini, Idee, Società**, vol. unico, Acquaviva-Biasi, Sei.
Fons Comunis di Arropia, Petrini.
Roma «Una città e la sua gente», Dosi, Paravia.
Telefonare al 754.062 ore pasti.

CERCO: **Terre, Mari, Uomini** di Almagià, vol. 5°, Cremonese.
Storia della letteratura italiana con antologia degli scrittori critici di Ricci, Salinari, volume 3°, Cremonese.
Telefonare al 831.023.

CERCO: **Oliveri, Elementi di fisica sperimentale** 1° vol.
Pazzaglia, Testi di lineamenti di letteratura italiana ed europea 3° vol.
Ulrico Aichelburg, Igiene e Medicina sociale, Sei.
Bonfanti Pellegrino, L'uomo nella civiltà industriale, Bulgarini.
Telefonare al 309.1109 Claudio.

CERCO: **Letteratura, Stile e società**, vol. 3°, Basili, Zanichelli.
Matematica finanziaria attuariale, vol. 3°, Ghisenti, Levi.
Corso di scritto privato e commerciale, vol. 2° Marietti, Giraudo.
Corso di copisteria e tecnica commerciale, vol. 4°, Altolfi e Negri.
Corso di geografia generale ed economica, vol. 5°, Candini Fabris, Lattes.
Telefonare Fulvia 949.1689 (Santena).

CERCO: **Robinson «Geografia fisica umana economica»**, Cremonese.
Francese, scritto e parlato di A. Colombo, Petrini.
Fare italiano di R. Simone, Nuova Italia.
Telefonare al 898.585 ore pasti.

Società Italiana per il Gas p.a.

italgas

ESERCIZIO DI TORINO
Corso Regina Margherita, 52
Tel. **2396**

RISCALDAMENTI A METANO

Manutenzione Centrali termiche

L'Italgas - Esercizio di Torino - con l'approssimarsi dell'inizio del periodo invernale, **ricorda** la necessità che le varie apparecchiature costituenti gli impianti di riscaldamento individuale o collettivo vengano sottoposte a **manutenzione e ad opportuni controlli preventivi.**

Contenimento dei consumi

Un'accurata revisione degli impianti è presupposto fondamentale per la **sicurezza di esercizio,** per un rendimento ottimale di combustione e, di conseguenza, per un **contenimento dei consumi.**

L'Italgas - Esercizio di Torino - ricorda che:

• ai sensi della legge 30 Aprile 1976 n. 373 e del relativo Regolamento, l'esecuzione della manutenzione dell'impianto termico è a cura del proprietario dell'immobile o, nel caso di condominio, dell'amministratore stesso;

• ai sensi della legge 26 Luglio 1965 n. 966, ogni impianto termico con potenzialità superiore a 30.000 Kcal/h deve essere munito del "certificato di prevenzione incendi" rilasciato dal Comando Provinciale dei Vigili del Fuoco. L'ottenimento di tale certificato ed i successivi rinnovi sono a cura del proprietario o possessore dell'impianto.

L'Italgas - Esercizio di Torino - invita inoltre i propri Utenti a segnalare tempestivamente l'eventuale cessazione d'uso e il cambio di intestatario della bolletta, al fine di evitare errate fatturazioni.

La Segreteria telefonica dell'**Italgas - Esercizio di Torino** - tel. 2396 - è a disposizione per l'espletamento delle operazioni sopra indicate, per ogni altra informazione e per segnalare, a richiesta, nominativi di ditte qualificate operanti nel settore impiantistico.

Campagna pubblicitaria: necessaria la collaborazione dei cittadini

Il Comune dichiara guerra alla spazzatura

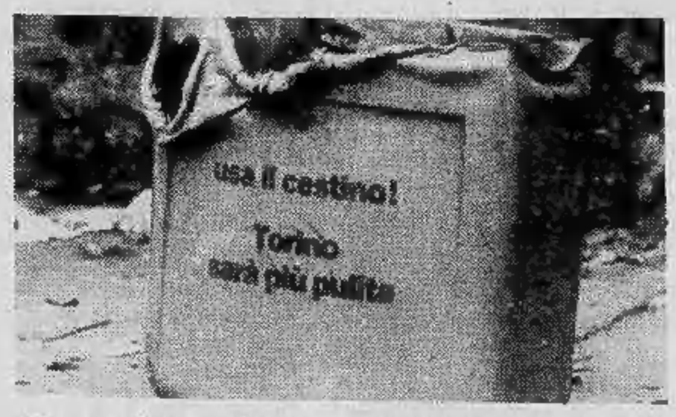

Per una città più pulita il Comune sta per disseminare Torino di contenitori in lamiera zincata. I tanto antiestetici carrelli bidonati che già si possono vedere nelle zone centrali. Non ci sono altre alternative: i dipendenti dell'azienda raccolta rifiuti hanno messo il veto alla raccolta all'interno degli stabili.

Vogliono i sacchi già all'esterno, sulle vie. I gatti soprattutto ma anche cani e topi finirebbero per squarciarli alla ricerca di cibo insozzando le strade. Perciò si rendono indispensabili i contenitori collettivi. Validi però se sono ben utilizzati e accuratamente chiusi.

Per questo l'assessore all'ecologia Marzano già impegnato a convincere la cittadinanza a sacrificare l'abitudine all'uso dell'auto per girare per la città, s'impegna in un'altra campagna pubblicitaria per diffondere un maggiore senso civico e il rispetto del suolo pubblico.

Un richiamo per tutti a usare i contenitori e servirsi dei cestini sugli angoli delle vie per buttare carte, bottigliette e lattine e tutti i rifiuti che spesso finiscono per terra.

Contemporaneamente non dovranno mancare misure di sanzioni. Un rispetto ai regolamenti comunali esistenti che sono sempre meno osservati dai torinesi ma che daltronde pochi vigili urbani si impegnano di far osservare.

Per esempio esiste un'ordinanza del sindaco che obbliga i padroni di casa a spazzare, o farlo fare a portinai o agli addetti alle manutenzioni del loro stabili, il marciapiede. L'immondizia raccattata non può essere lasciata sulla strada ma raccolta e gettata nelle pattumiere. Basta camminare per le strade per rendersi conto quanto pochi siano gli interessati ad assolvere l'impegno. Non sfuggono a questa mancanza nemmeno gli edifici comunali e statali. Quanti ospedali, scuole, biblioteche, musei portano sui marciapiedi i segni del degrado, della sporcizia della città.

Se ne accorgono soprattutto i forestieri, i turisti che accompagnati dal ricordo di una Torino pulita ed educata si trovano davanti a spettacoli d'abbandono che portano alla vergogna. E i marciapiedi vengono trascurati da molti a cui compete la pulizia anche d'inverno quando nevica. La cosa è disagevole e pericolosa.

Quanti sono i vigili urbani coscienziosi che intervengono almeno con un richiamo? Insieme al disinteresse dei padroni di casa ci sono i ragazzacci che si divertono a imbrattare muri e vie. I contenitori di plastica sovente sono incendiati da teppisti, per questo l'amministrazione comunale ha pensato di sostituirli con più robusti cestini in lamiera bucherellata.

E così la campagna dell'assessore all'ecologia per un richiamo a tutti i torinesi perché collaborino a salvare il volto civile e ordinato della città. Si spenderanno soldi. Centinaia di milioni per acquistare tanti altri contenitori che a quanto risulta sono di fabbricazione tedesca, altri per dotare gli addetti alla pulizia e alla raccolta rifiuti di sempre nuovi mezzi, e certamente non pochi per la propaganda ecologica.

Se dovesse fallire pagheremo comunque tutti, perderemmo un po' di prestigio come cittadini, ma soprattutto esporremmo la nostra salute e la nostra integrità fisica a gravi pericoli.

al. rig.

MATRIMONI DELLA SETTIMANA

«Stampa Sera» pubblica l'elenco dei matrimoni che si celebrano in settimana a Torino.

E' una nuova iniziativa del nostro giornale che intende così realizzare un «modo diverso di fare cronaca: non soltanto narrare i fatti importanti, drammatici, allegri o comunque singolari che accadono in una città, ma anche raccontare la cronaca minuscola, quotidiana, quella che «non fa notizia» per il grande pubblico e che tuttavia riveste importanza così grande nella vita di ciascuno di noi.

L'elenco, per le prime settimane, sarà incompleto. E' da ricordare tuttavia che sono oltre cento le parrocchie a Torino e il lavoro di ricerca è complesso. Invitiamo perciò i parroci e i parenti degli sposi ad aiutarci segnalandoci per tempo la data delle nozze.

In chiesa

GESU' BUON PASTORE
(via Monte Vodice 11)

Sabato
Ore 16: Brusasco Giuseppe, via Filadelfia 119 e Martini Luisella, corso Brunelleschi 167.

S. GIACOMO APOSTOLO
(via Damiano Chiesa 53)

Domenica
Ore 11: Chiura Marco, via Stradella 240 e Gribaudo Patrizia, strada Settimo 74.

S. GIUSEPPE LAVORATORE
(corso Vercelli 206)

Sabato
Ore 11: Maglio Vito, via Guastalla 23 e Materia Santa, via Toscanini 18.

Domenica
Ore 12: Federico Santo (Venaria) e Silla Mara, corso Vercelli 240.

MADONNA DEL PILONE (SS. ANNUNZIATA e S. GIOVANNI)
(corso Casale 195)

Domenica
Ore 12: Genovese Filippo, via S. Anselmo 19 bis e Vianello Eleonora, via Boccaccio 83 bis.

PATROCINIO DI S. GIUSEPPE
(via Baiardi 6)

Sabato
Ore 17: Mazzega Orazio, via Asiago 59/17 e Ceccarelli Antonietta, via Baiardi 12.

S. GIULIO D'ORTA
(corso Cadore 9)

Sabato
Ore 11: Ferraiuolo Raffaele (Settimo) e Miglietta Luisa, via Verbano 5.

S. REMIGIO VESCOVO
(via Millelire 51)

Domenica
Ore 12: Torino Costanzo Marcello (Manduria) e Cangianiello Graziella, via Fratelli Garrone 73/10.

LINGOTTO (B. VERGINE ASSUNTA)
(via Nizza 355)

Domenica
Ore 11: Lamberti Gaetano e Scordo Anna Maria, via Genova 217.

MIRAFIORI (VISITAZIONE DI M. V. e S. BARBARA AP.)
(strada Castello di Mirafiori 42)

Sabato
Ore 10: Di Marco Orazio, piazza Emanuele Filiberto 10 e Leta Sebastiana, via Verga 6.

Sabato
Ore 11,30: Albanese Ilario (Beinasco) e Cuteri Francesca, via Morandi 13.

Domenica
Ore 11,30: Gallo Giuseppe, via Portofino 4 e D'Ambrosio Rosa, via Verga 12.

SS. PIETRO E PAOLO
(via Saluzzo 25 bis)

Domenica
Ore 11,30: Salaorni Damiano, via Martorelli 92 e Cocco Barbara, via Silvio Pellico 5.

S. MARIA DELLE ROSE
(via Rosario di Santa Fè 7)

Domenica
Ore 16: Ferlazza Nuccio, piazza Galimberti 14 e Catania Giusy, corso Giambone 51.

GESU' OPERAIO
(via Leoncavallo 18)

Sabato
Ore 11: Coschignano Angelo, via Bersezio 5 e D'Amico Fortunata, via Bersezio 5.

Domenica
Ore 11,30: Salute Filippo (Robassomero) e Consigliato Mimma, via Broglio 29 bis.

NOSTRA SIGNORA DELLA SALUTE
(via Vibò 24)

Domenica
Ore 12: Palma Calogero, via delle pervinche 23 e Girgenti Elena, via Gladioli 4.
Ore 12: Corpettini Roberto, via Giambone 46 e Martinelli Maria Angela, corso Grosseto 268.

S. DONATO (IMMACOLATA CONCEZIONE)
(via S. Donato 21)

Sabato
Ore 10: De Conto e Santomauro.

DUOMO (piazza S. Giovanni Battista)

Sabato
Ore 11: Privitera Santino, via Genova 152/28 e Morfino Giuseppa (Caselle).

Domenica
Ore 12: Labruco Antonio, via Porta Palatina 2 e Pagliuca Giuseppina, piazza della Repubblica 1 bis.

SACRA FAMIGLIA (LE VALLETTE)
(viale dei Mughetti 18)

Sabato
Ore 11: De Rosa Vincenzo e Giampino Grazia.

Domenica
Ore 10,15: Guarini Franco Luigi e Chiotti Rita Assunta.
Ore 11,15: Ceddia Fernando e Giardiello Carolina Antonietta.

Matrimoni civili

Oggi
Ore 11: Opallo Vittorio e Pertile Laura, via Togliatti 16, Torino.

Sabato 29-9-1979
Ore 9,30: Monaci Luciano e Tasinato Daniela, via Germanasca 21, Torino.
Ore 11,20: Sausa Rosario e Marra Mirella, via D. Coggiola 13, Torino.
Ore 12,10: Basso Giovanni e Lomuscio Luigia, via Revello 4, Torino.

Il vademecum dell'immondizia

Le cose che si dovrebbero fare per non sporcare la città:

1. *legare accuratamente i sacchi della spazzatura senza riempirli troppo.*
2. *usare i regolari sacchi neri di plastica, sufficientemente resistente, per evitare che si rompano durante il trasporto.*
3. *non mettere nei sacchi vetri, ceramiche, oggetti taglienti che favoriscono le rotture e possono causare ferite agli addetti al trasporto.*
4. *non si devono posteggiare veicoli troppo vicino ai contenitori per favorirne il prelievo e lo svuotamento nei camion tritatutto.*
5. *chiudere bene gli sportelloni dei* container *evitando, quando sono colmi, di abbandonare i sacchi fuori.*
6. *ricordarsi che esiste un apposito servizio per liberarsi di elettrodomestici fuori uso, di armadi arrugginiti e oggetti ingombranti. Basta richiederlo all'Amir.*

Finale di pittura in Valle di Susa

Sabato sei ottobre e domenica sette si svolgerà a Torino la terza edizione di «Pittori all'aria aperta», concorso di pittura organizzato da «Stampa Sera» con molti premi ed esposizione finale al Circolo degli Artisti delle opere selezionate.

Frattanto si è giunti alla finalissima del concorso nazionale «Valle di Susa 1979». L'ultima tappa si svolge sabato e domenica prossimi a Claviere: una buona occasione quindi per i pittori di «ossigenarsi» ad alta quota — come fanno gli atleti — prima del cimento conclusivo torinese.

Le informazioni per la manifestazione di Claviere si possono ottenere dall'assessore al turismo del paese (tel. 0122 7091) o dal pittore Geninetti, corso Vinzaglio 1, tel. 531.854.

Scuola: intervista con il provveditore, in seguito alle proteste dei genitori

Mancano insegnanti, arrivano i supplenti

L'avvio di quest'anno scolastico procede, è il caso di dirlo, a «spintoni». Il problema del giorno: la mancanza di insegnanti. *«Il mio bambino* — protesta al telefono una lettrice — *è costretto a seguire le lezioni in un'aula che non è la sua perché gli insegnanti sono pochi».* Notevole, al riguardo, il caso della succursale di un istituto per ragionieri delle Vallette «chiuso» per mancanza di personale docente.

Il provveditore agli Studi Pisani, però, assicura che la situazione dovrebbe normalizzarsi entro breve tempo. *«Abbiamo appena ricevuto, da Roma* — spiega — *la graduatoria permanente con i 113 insegnanti che devono essere nominati. In attesa di questa graduatoria, però, nei giorni scorsi, non abbiamo potuto procedere alla nomina di coloro che sono incaricati. Il blocco, dunque, veniva dalle pastoie burocratiche e dalla stagnazione nelle procedure ministeriali».*

Questa la situazione per le sole elementari. Che cosa succede nella media inferiore? *«Abbiamo trecento posti vuoti perché tanti sono stati gli insegnanti che sono passati dalla media inferiore alla superiore. Il problema, inoltre, è sottoposto alla conflittualità tra interesse pubblico e diritto soggettivo e i tempi per le nuove nomine, quindi, si allungano».*

Il disagio, anche se non eccessivo, in certi casi è totale, com'è accaduto alla scuola per ragionieri delle Vallette. Che cosa fa il provveditorato per rimediare a questo inconveniente? *«Sto autorizzando* — precisa Lucio Pisani — *i presidi di alcune scuole a chiamare i supplenti».*

Solo di *«alcune scuole»*? *«Sì, non autorizzo ad occhi chiusi perché sono sicuro che in certi casi il lavoro si possa fronteggiare con il personale a disposizione. Nel caso dell'istituto per ragionieri provvederemo a farlo aprire ricorrendo ai supplenti. D'altra parte non ero stato avvisato di questo caso specifico».*

Auto in fiamme

L'auto di un operaio della Fiat è stata incendiata questa notte a Torino.

E' avvenuto in via Adamello, nei pressi dell'abitazione di Domenico Telesca, di 29 anni, originario di Avigliana.

Giostra di cattedre al Conservatorio?

Le lezioni nelle scuole sono appena incominciate, ma già le polemiche divampano. E' di sabato scorso, una lettera in cui una lettrice, ex segretaria di scuola media, descrive il «sistema» usato per il gioco delle cattedre supplementari o vacanti da assegnare in supplenza, a scuola già avviata, alle solite raccomandate di capi d'istituto, senza che il Provveditorato agli studi ne venga a conoscenza, perché volutamente non segnalate in tempo utile. Un caso che si spera non sia fra questi, ma che per certi versi sembra rasenti l'analogia, è capitato, al Conservatorio di Torino, a due professoresse di pianoforte, le torinesi Maria Grazia Pavignano e Gabriella Rosso Vianzone, entrambe concertiste.

Le due interessate, molto deluse ed amareggiate dicono: *«Siamo al colmo della sopportazione, pare che anche quest'anno ci succederà la stessa tiritera dell'anno scorso».* La Pavignano, prosegue: *«Mi domando perché, con un trasferimento ottenuto dall'anno scorso, e misteriosamente valido solo dal 1° ottobre 1979, a due settimane dall'inizio della scuola non so ancora dove andrò ad insegnare».*

«L'anno scorso — continua la Rosso Vianzone — *avremmo dovuto ottenere il trasferimento al Conservatorio di Torino per l'anno scolastico 1978-79, in quanto eravamo risultate prima e seconda nella graduatoria dei trasferimenti. Ebbene, il Direttore del Conservatorio di Torino, maestro Giorgio Ferrari, interpellato al riguardo, ci rispose che attendeva l'autorizzazione dal ministero per le nuove cattedre, dopo averla avuta, ci avrebbe immediatamente sistemate. Scaduto il termine per il trasferimento, ci inviò una lettera, che comunicava il nostro trasferimento presso il Conservatorio di Torino, ma con data corretta, anziché per l'1-10-78 per l'1-10-79».*

«Naturalmente — continua — *4 nuove cattedre di pianoforte complementare entrarono in funzione nel dicembre 1978, e furono ricoperte da professori supplenti». «Pochi giorni fa* — dice la professoressa Pavignano — *sono andata al Conservatorio dal Direttore, che nuovamente mi ha sciorinato la tiritera dell'anno scorso; ossia che aspetta l'autorizzazione dal ministero per le nuove 4 cattedre di pianoforte complementare, e che forse l'autorizzazione non ci sarà. Quindi noi perdiamo il posto al Conservatorio di Alessandria perché risultiamo trasferite, e se a Torino le cattedre non ci saranno, dovremo (così ha detto testualmente il maestro Ferrari) restare a disposizione della scuola o molto più facilmente saremo sistemate in qualche Conservatorio, da Catanzaro a Bolzano. Ho anche fatto presente che io sono di ruolo in base alla legge 463, ma mi è stato risposto, che questo può non contare nulla». «Molto bene* — sbotta con fervore la professoressa Rosso Vianzone — *figuriamoci che abbiamo chiesto il trasferimento a Torino per avvicinarci alla famiglia, siamo entrambe sposate, e ci troveremo magari a Catanzaro».*

Non avete interpellato il ministero della P.I. per sapere qualcosa di più preciso? *«Altroché, ho telefonato personalmente a Roma* — aggiunge la Rosso Vianzone — *ed ho parlato con il dottor Bernabei, il quale mi ha detto che delle nuove 4 cattedre supplementari dello scorso anno non c'è mai stata autorizzazione ministeriale, e per quest'anno nessuna richiesta è stata ancora fatta. Le 4 cattedre "in più" hanno funzionato l'anno scorso fino al termine della scuola, ed ora stanno per sparire». «Ricompariranno a dicembre?* — aggiunge la Pavignano — *e gli allievi, iscritti da giugno, i quali non possono sparire tanto facilmente, avranno il diritto di sapere se e quando frequenteranno il corso di pianoforte complementare?».* Battagliere più che mai, le due giovani insegnanti dichiarano che sono risolute ad ottenere completa chiarezza sulla questione.

Per sapere quali sono le ragioni di queste giostre di cattedre, per ora si sa solo di quelle di pianoforte complementare, adesso la parola è al Direttore del Conservatorio di musica di Torino. Il maestro Giorgio Ferrari, raggiunto in commissione d'esami, a riguardo della faccenda ha dichiarato: *«Mi stupisco molto, ho parlato giorni fa con le insegnanti in questione e pensavo di essere stato chiaro. Forse si preoccupano eccessivamente, comunque ribadisco che le professoresse Maria Pavignano e Gabriella Rosso Vianzone, da quest'anno sono in forza al Conservatorio di Torino. Ho chiesto al ministero l'autorizzazione per 8 cattedre di pianoforte complementare: se non perverrà in tempo utile tale autorizzazione, le due insegnanti rimarranno a disposizione del Conservatorio di Torino, a meno che le interessate trovino una sistemazione di loro gradimento in un altro Conservatorio».* Quindi con la rassicurazione del Direttore maestro Giorgio Ferrari, si spera che la faccenda sia chiusa per il meglio.

Non si sa bene in che mansione saranno utilizzate le due insegnanti di pianoforte, ma comunque il loro posto è al Conservatorio di Torino. Si nutre così la fiducia che il ministero della P.I. comprenda che il Conservatorio della nostra città ha urgente bisogno di espandersi, perché ha molte richieste di iscrizioni in special modo a corsi di pianoforte.

Secondo Villata

Come si dovranno leggere i quotidiani in classe?

Ogni ragazzo potrà usare il giornale a modo suo

Tra i professori delle medie superiori e inferiori c'è ancora molto disorientamento nella scelta dei giornali che d'ora in poi dovranno rappresentare uno strumento di didattica da usare ogni giorno. Che giornale scegliere, e soprattutto come usarlo? Con questo articolo continuiamo la pubblicazione dei consigli degli esperti sul modo di impiego.

A partire dal nuovo anno scolastico, grazie a un'importante legge regionale, il giornale entrerà nelle scuole del Piemonte come sussidio vario e articolato, e ciascun insegnante se ne servirà con estrema libertà, adattandolo via via alle proprie finalità educative e didattiche, alle reali esigenze, alle sollecitazioni e agli interessi degli alunni.

Tuttavia, anche se l'accostamento al giornale sarà spesso necessariamente estemporaneo e se l'opera educativa prenderà l'avvio nelle forme più disparate, è necessario che ciascun insegnante abbia chiare nella mente le finalità psicopedagogiche e didattiche che si prefigge, nell'utilizzo del quotidiano, perché esso far trovare le connessioni che intercorrono tra eventi in apparenza molto lontani tra di loro, i rapporti di interdipendenza, di causa ed effetto; far risalire dai fatti alle idee; stabilire criteri di giudizio e di valutazione delle informazioni di massa; far conoscere le diverse funzioni di un giornale e il peso che esso esercita sui lettori; studiare i rapporti fra stampa e opinione pubblica; far ricercare l'obiettività e la manipolazione delle informazioni; far utilizzare il quotidiano in maniera personale e selettiva: sviluppare, attraverso la lettura dei quotidiani, non solo si cali realmente nella dimensione degli alunni, promuovendone la crescita civica e sintonizzandosi con le altre discipline che sono oggetto di studio nella scuola media dell'obbligo.

Qualunque sia la metodologia che l'insegnante adotterà, nell'utilizzo del quotidiano, le finalità educative e didattiche, a livello delle varie classi, dovrebbero essere progressivamente: a) far imparare a leggere correttamente e velocemente un giornale; far conoscere le varie sezioni di un giornale e le loro caratteristiche e funzioni specifiche; far individuare, di un articolo, le idee di base; far analizzare, con ordine, dei contenuti; selezionare dei dati, operare delle sintesi; arricchire il linguaggio di ciascuno in correttezza ed espressività; far migliorare le capacità di comunicare con gli altri, in libertà, ma nel democratico rispetto delle libertà altrui; far cogliere, attraverso il quotidiano, le linee di sviluppo della vita comunitaria, i problemi, gli aspetti, le tensioni, ecc.; b) creare nei ragazzi abilità nella percezione e interpretazione delle notizie; rendere capaci di analisi critiche e di confronti di idee; le cognizioni e la cultura dei singoli alunni, ma anche e soprattutto lo spirito critico, la capacità di giudizio e di scelte responsabili e autonome, la consapevolezza civica; c) far acquisire, attraverso il quotidiano, il metodo della ricerca problematica (individuazione di un problema; formulazione dell'ipotesi; acquisizione dei dati; valutazione delle informazioni; sintesi del lavoro e verifica critica dei risultati); d) far acquisire, attraverso l'esercizio sui quotidiani, abilità e strumenti tecnici per la redazione di un giornale di classe.

Giovanna Righini Ricci

AUTOMOBILISTI

POLIZZA 4R

LA PIÙ CONVENIENTE in esclusiva del:

Lloyd Adriatico SpA ASSICURAZIONI

POTENZA IN CV. da oltre	sino a:	IMPORTO
—	10	L. 71.000
10	12	L. 105.800
12	14	L. 112.200
14	18	L. 148.400
oltre 18		L. 188.900

Compagnia convenzionata CID

- COMPRESI I TRASPORTATI
- FRANCHIGIA
- MASSIMALE L. 100 MILIONI

BORGARELLO
VIA CERNAIA 16 T. 518514

QUALITA' MODA RISPARMIO
quello che cerchi per il tuo abbigliamento
AUTUNNO-INVERNO
Nuovissimi colori e modelli di
Pellicce sintetiche
lunghe e giacconi
Confezioni
LUCIANO
via San Secondo 52 — Torino

ATTENZIONE
per ampliamento e rinnovo locali
LA CASA DEL SALOTTO
di PRADOTTO E.
in corso Giulio Cesare 58
ha iniziato
UNA GRANDIOSA VENDITA
di tutti i salotti pronti in pelle e tessuto
A PREZZI SBALORDITIVI
fino ad esaurimento di tutta la merce

CHIERI - La ripresa amministrativa della città

Zona industriale e centro storico tra gli appuntamenti dell'autunno

Polemica Comune-pci sulla espansione edilizia a Porta Torino - Consorzio di imprese per l'area di via Pessione? L'attività della struttura socio-assistenziale

Riprende la vita amministrativa a Chieri. L'autunno si annuncia denso di appuntamenti importanti, il classico *tour de force* che attende sindaco e assessori dopo la quiete estiva.

Dice il sindaco Olia: «*Torniamo al lavoro sui soliti temi: servizi socio-sanitari, scadenze urbanistiche, consorzio per i trasporti. Queste cose hanno precedenza assoluta, ma il resto non è da dimenticare*».

Il sindaco punta soprattutto sull'edilizia popolare. «*La discussione sull'opportunità di accogliere famiglie vietnamite* — dice — *mi ha consentito un appello ai cittadini. C'è gente che vive in condizioni insostenibili: soldi, idee chiare, accordo tra i partiti sono tutte cose importanti, ma ciò che conta è la disponibilità. Non esistono problemi nuovi; ciò che desidero è nuova energia nell'affrontare i vecchi*».

Urbanistica — L'assessore Morelli è alle pese con tre nodi cruciali. La Regione si è opposta alla costruzione di 300 vani a Porta Torino, destinata — secondo i progetti comprensoriali — a zona di rilocalizzazione industriale.

«*Non siamo assolutamente d'accordo* — risponde Morelli — *pertanto renderemo esecutiva la restante parte del programma pluriennale di attuazione, ma riproporremo i medesimi insediamenti bloccati*».

Si annuncia dunque il braccio di ferro con l'assessore regionale Astengo, cui si obietta anche di avere preso le decisioni senza ascoltare le motivazioni della città. La polemica tra Morelli e i comunisti chieresi sull'opportunità di creare un polo di espansione edilizia a Porta Torino si è pertanto spostata sul piano dei rapporti tra ente locale e Regione.

Secondo il partito comunista, l'espansione della città verso Pino Torinese porta gravissime conseguenze: squilibrio urbanistico, degrado del centro, enormi problemi di viabilità e servizi. «*Lo sviluppo residenziale voluto dalla maggioranza* — aggiungono i comunisti — *non serve ai cittadini, ma a valorizzare terreni privati innescando speculazioni a catena, sottraendo risorse ad altre zone che richiedono interventi urbanistici urgenti, come Borgo Venezia, San Pancrazio, Centro storico*».

La zona industriale in strada Pessione è il secondo nodo dell'urbanistica. Il primo polo dell'area sorgerà entro il 1982 e vi si trasferiranno 63 aziende artigianali e industriali, alla ricerca di migliori condizioni produttive.

Come verrà costruita e gestita l'area attrezzata? E' il problema più gravoso. «*Le imprese si devono consorziare* — dice Morelli — *in vista di strutture e servizi comuni*». Ma i chieresi da questo orecchio non ci sentono. Il loro motto è più che mai «*chi fa da sé fa per tre*». Tutti sono convinti che si debba giungere a una mediazione tra le due posizioni; tuttavia l'accordo sembra per il momento di là da venire, nonostante che la confederazione artigiani svolga un'azione incessante per conquistare i suoi aderenti alla tesi consortile.

Il centro storico è il terzo nodo urbanistico. Il consiglio comunale deve approvare quanto prima la variante al piano regolatore, meglio conosciuta come «piano quadro», progetto di risanamento elaborato dal professor Vigliano. Da anni ogni trasformazione edilizia è bloccata dalla «legge ponte» ma le abitazioni sono malsane, le strade congestionate, i parcheggi inesistenti, gli spazi verdi un sogno: per tornare a muoversi nel centro storico bisogna dotarsi degli strumenti urbanistici adeguati. Tuttavia i proprietari di case si oppongono, ritenendo il piano una violazione alla proprietà privata.

«*Non vogliamo distruggere la città, come qualcuno insinua* — risponde l'assessore all'Urbanistica — *bensì proteggerla. A protestare sono coloro che anni fa chiedevano il piccone risanatore sperando d'innalzare condomini di sei piani*». E' opinione diffusa che le forze politiche si giocheranno una buona fetta della loro credibilità non appena prenderanno di petto la questione. In vista delle elezioni amministrative dell'80, il settembre urbanistico è di quelli mozzafiato.

Servizi socio-sanitari — L'unità locale 30, che comprende Chieri e 24 comuni della zona è in fase costituente. La città dispone da tempo di una collaudata struttura socio-assistenziale ed è stata delegata a estendere gradualmente alcuni servizi al territorio: consultori familiare e pediatrico, minori, handicappati, servizi alternativi. A seconda delle peculiarità di ciascun Comune, verranno potenziate determinate attività: ad esempio nei Comuni dell'Astigiano, con popolazione più anziana, particolare riguardo si avrà per i centri anziani.

«*Ecco le scadenze di settembre* — annuncia l'assessore ai servizi sociali Vergnano —. *Faremo un'indagine sulle risorse delle varie zone, un censimento di impianti sportivi, attrezzature, edifici e così via. In secondo luogo riorganizzeremo le équipes di medici, assistenti sociali e operatori secondo il criterio territoriale. Ogni area geografica avrà un gruppo di esperti in tutti i settori dell'assistenza. Scatteranno infine i criteri unificati per l'erogazione dell'assistenza economica e per i minori handicappati. Abbiamo previsto l'inserimento scolastico, un ambulatorio e un centro di assistenza alla media Quarini*».

L'unità sanitaria occupa un discorso a parte, non essendo compresa, per il momento, nel pacchetto dei servizi estesi all'unità locale. I chieresi sollecitano interventi per combattere l'inquinamento e tutelare l'ambiente di lavoro. Gli scarichi delle 300 industrie hanno distrutto l'equilibrio ecologico, i corsi d'acqua sono avvelenati da sostanze tossiche. Due geometri stanno per compilare la «mappa degli scarichi» che servirà per fissare i contributi dovuti da ogni «inquinatore».

«*Ogni membro della collettività* — osserva l'assessore ai servizi tecnici Bosco, che collabora con Vergnano — *deve pagare proporzionalmente per il mantenimento dei depuratori*». In settembre si conosceranno anche i risultati di un esperimento condotto alla Cartotecnica di Chieri e all'Ages di Santena. A breve scadenza, infine, riprende l'attività dell'équipe di medicina del lavoro, alle dipendenze dell'ufficiale sanitario dottor Tinelli.

Trasporti — Chieri si è fatta promotrice di un consorzio con i comuni dell'unità locale 31 di Carmagnola per la gestione unitaria dei trasporti intercomunali e con Torino. «*Lo sviluppo dei centri urbani* — dice l'assessore Bosco — *ha inasprito il problema dei collegamenti*». Ora il consorzio deve cominciare l'attività, lo statuto è stato preso in esame dai 40 comuni interessati.

Centro culturale — Grosse novità all'orizzonte: il regista Flavio Ambrosini, ispiratore da quattro anni del Laboratorio Teatrale, ha proposto all'assessore Berruto un «salto di qualità», una vera e propria scuola di teatro con la collaborazione di una compagnia di professionisti. E' un progetto ambizioso che costa oltre 50 milioni. Berruto è affascinato, ma nutre seri dubbi: «*Dove prenderemo i soldi?*». I giovani, dal canto loro, non hanno fiducia nei piani dell'assessorato: «*L'amministrazione ci lascia sempre soli, di scelte culturali vere non ne ha mai fatte. Inutile campare di sogni promettendo castelli che poi, per svariati motivi e per mancanza di volontà politica, restano sulla carta*».

Lavori pubblici — L'assessore Anfossi annuncia realizzazioni sospirate da molto tempo: fra breve cominceranno i lavori per ampliare il cimitero, verrà asfaltata strada Vecchia Riva e il raccordo Fontaneto-Santena, che conduce alla tangenziale est. Il traffico per le autostrade dovrebbe ricavarne grandi benefici. Tra le opere principali, la sistemazione di Strada alta Tetti Fasano e delle aree esterne agli edifici scolastici giardinetti, recinzioni e la manutenzione straordinaria di 40 edifici di proprietà comunale. «*E' un'opera che mette sotto pressione le finanze di Chieri, ma è urgentissima. Disponiamo di un fondo che vedremo come ripartire. L'altra grossa incognita dei lavori pubblici è la carenza di personale. Gli operai sono pochi e non riescono neppure a svolgere la manutenzione*».

Scuola e cultura — Inaugurata la nuova sede dei servizi culturali e sportivi in piazza Pellico, nell'ex Gaidano. I lavori nell'edificio, che fino a qualche anno fa ospitò la scuola media numero 3, sono cominciati mesi fa. Alcuni locali sono adibiti a biblioteca comunale con le sezioni storica, per bambini e per adulti. Accanto viene trasferito l'archivio storico e al piano superiore il centro culturale che sarà dotato di sala conferenza e audiovisivi.

Sisto Capra

L'anima mia si acqueta in Dio.
Solo da Lui procede la mia salvezza.
Salmo 62

E' mancato all'affetto dei suoi cari

Amilcare Cisterino

ex capo gestore F.S.

di anni 86

Lo annunciano con rimpianto la sua compagna **Anna**, il fratello **Renato**, cognate, nipoti e parenti tutti. Il funerale avrà luogo a Torre Pellice chiesa Mauriziana venerdì 28 corrente mese alle ore 15,15 partendo dall'asilo valdese di S. Giovanni alle ore 15. La presente serve di partecipazione e ringraziamento.
— **Luserna S. Giovanni**, 27 settembre 1979.

Cristianamente è mancato all'affetto dei suoi cari il

cav. Ernesto Boccassino

Lo annunciano la moglie **Maria Concetta**, il figlio **Gianantonio** con la moglie **Lucetta** e il piccolo **Gianluca**, zia **Pinota**, le nipoti **Ida, Lea** e famiglie, **Remigio** e famiglia, il cugino fratemo **Giuseppe Raimondo** e parenti tutti. Un particolare ringraziamento ai dottori e personale tutto del reparto Neuro Medicina dell'ospedale Molinette per le assidue cure. I funerali avranno luogo a San Paolo Solbrito (Asti) giovedì 27 ore 15 partendo alle ore 14 da ospedale Molinette (via Santena).
— **Torino**, 26 settembre 1979.

Improvvisamente è mancato ai suoi cari

Renato Miliotti

Lo annunciano addolorati la moglie **Delfina Berta**, la figlia **Alessandra** con il marito **Luigi Bino** e gli adorati nipoti **Giulio e Roberta**. Funerali venerdì 28-9, ore 10,15, partendo dall'abitazione, via Poirino 3.
— **Torino**, 26 settembre 1979.

E' mancato all'affetto dei suoi cari

Silvestro Ebau

pensionato F.S.

Addolorati l'annunciano i figli **Angela, Antonio, Albino, Clara, Carlo, Mario, Candido** e parenti tutti. I funerali avranno luogo venerdì 28 ore 10 parrocchia Sacra Famiglia viale Mughetti 18.
— **Torino**, 25 settembre 1979.

E' improvvisamente e serenamente mancata ai suoi cari

Francesca Peretto in Vaccarono

lasciando un immenso vuoto nel cuore del marito **Giovanni**, del figlio **Mauro** con **Clara, Marco, Stefano** e **Luca; Teresa** e famiglia e parenti tutti. I funerali avranno luogo il 28 settembre 1979, alle ore 8,30, nella Cappella dell'Ospedale Molinette (via Santena). La salma sarà tumulata nel cimitero di Strambino.
— **Torino**, 26 settembre 1979.

La **Direzione Generale** e i **Dipendenti** dell'**Editrice «La Stampa»** si uniscono al dolore del dipendente Mauro Vaccarono per la morte della madre

Francesca Peretto in Vaccarono

— **Torino**, 26 settembre 1979.

Il **Reparto Tipografia** si unisce al dolore di Mauro per la morte della **MAMMA**.

Dopo una vita interamente dedicata alla famiglia, è serenamente spirata

Maria Eyzautier Barrera ved. Clerico

Lo annuncia con grandissimo dolore la figlia **Silvia**, con tutti i parenti. I funerali avranno luogo giovedì 27 corr. alle ore 14,30 nella Parrocchia San Secondo.
— **Torino**, 27 settembre 1979.

Sono vicini alla sig.na Silvia Clerico nel doloroso momento gli amici:
Domenico Arata
Mario Bazzoni
Secondo Beccaria
Giuseppina Carazzia
Quarto Debenedetti
Agostino Di Crescenzo
Ubaldo Fasolis
Luigi Gatto
Giorgio Giammattei
Epifanio Lo Faro
Domenico Magliocca
Ignazio Manzoni
Giuseppe Mordà
Carlo Mussa
Adriano Porcù
Carmelo Russo
Elio Seni
Gianna Seni
Pietro Torchio
Paolo Verga.

Elena, Franco e Paolo Bozzalla sono vicini alla sig.na Silvia Clerico nel momento della dolorosa perdita della cara **MAMMA**.

Il **Personale Ufficio I.V.A. di Torino** partecipa con profondo cordoglio al dolore che ha colpito la direttrice Silvia Clerico per la scomparsa dell'adorata **MADRE**.

Rosetta e Paolo Verga profondamente addolorati sono vicini a Silvia.

«Si l'ouvrage de quelqu'un qui aura bâti sur le fondement, subsiste, il en recevra la récompense»
I Coorinthiens

Serenamente, come è vissuto, è mancato ai suoi cari

Ing. Roberto Turin

Lo annunciano la moglie **Daisy Bounous**, le figlie: **Nicoletta** col marito **Plinio Pinna Pintor** e **Mario** con **Sofia, Luca** e **Neri; Mirella** col marito **Adriano Patrinieri** e **Lisa** e **Giovanna**; il fratello **Giorgio** con la moglie **Rosi Mastrazzo**, cugini, nipoti e parenti tutti. Grazie a Rita, Marco, Norma e Pierina che lo hanno amorevolmente assistito. I funerali partiranno da corso Duca degli Abruzzi 31 giovedì 27, alle ore 15,30, per il Cimitero dei Juris a Lusema San Giovanni.
— **Torino**, 25 settembre 1979.

I cugini **Franco** e **Alba Bounous**, nel ricordo dell'amato **ROBERTO**, sono affettuosamente vicini a Daisy, Nicoletta e Mirella.

Maria Teresa, Marisa con **Carlo, Iole** e **Lia Pinna Pintor** partecipano affettuosamente al dolore di Nicoletta e famiglia.

Dopo lunghe sofferenze è mancata

Aurelia Carrera in Rinaud

A funerali avvenuti lo annunciano: il marito, la sorella **Teresa** con il marito **Domenico Migliasso** e l'affezionatissima **Tina**, parenti tutti. Un particolare ringraziamento al dottor Conti, a suor Maria José, a tutto il personale della clinica Pinna Pintor per le amorevoli cure prestatele.
— **Torino**, 24 settembre 1979.

L'affezionata amica **Emma** piange la cara **AURELIA**.

Cristianamente è mancato ai suoi cari il

geom. Iginio Zedda Stretto

di anni 76

Ne dànno il triste annuncio la moglie **Michelina**, i figli **Martina** con il marito **Aldo Gamba** e figli **Elena, Marina, Claudia, Roberto; Pierangelo** con la moglie **Wanda Gilardi** e bimbi **Fulvia, Mario**; il fratello **Savino**, la zia, le cognate, nipoti, pronipoti, cugini e parenti tutti. I funerali avranno luogo a Campiglia Cervo, venerdì 28 c.m. alle ore 10, partendo dall'abitazione, frazione Piaro n. 47. Non fiori, opere di bene.
— **Campiglia Cervo**, 26 settembre 1979.

E' mancato all'affetto dei suoi cari dopo una vita dedicata alla famiglia e al lavoro

Vittorino Sandrone

Con profondo dolore lo annunciano: la moglie **Angela**, i figli **Daniela, Laura, Bruno, Fernanda, Giorgio, Gino**, le nipoti **Alessia, Barbara, Bettina, Manuela** e parenti tutti. I funerali avverranno venerdì 28 settembre ore 9 nella cappella dell'ospedale Molinette. La salma sarà quindi tumulata ad Alice Superiore. Non fiori ma offerte al Centro ricerche tumori. La presente è partecipazione e ringraziamento.
— **Torino**, 26 settembre 1979.

E' mancato all'affetto dei suoi cari

Severino Fadel

Addolorati lo annunciano: moglie, figli, sorelle, fratelli, cognati, nipoti, parenti tutti. Funerali venerdì 28 ore 15,45 ospedale Molinette. La presente è partecipazione e ringraziamento.
— **Torino**, 24 settembre 1979.

E' mancato mio marito

Giovanni Ferrero

Un grande galantuomo. Folgorati da tanto dolore la madre **Dorotea Cerutti**, la moglie **Lia Zanolo**, il fratello **Ernesto** e familiari, la sorella **Rina Tinelli** e familiari, il cognato **Erice Zanolo** e familiari, l'amico fraterno **Remo Giordanetti** e familiari. Un particolare ringraziamento ai professori Lombardo, Masenti, Dellino e a tutto il personale della Clinica «Pinna Pintor» che lo hanno assistito con tante cure. A Suor Speranza un grazie di cuore. Un uomo che tutti coloro che hanno conosciuto, non dimenticheranno. I funerali avranno luogo nella Parrocchia della Crocetta, venerdì 28 settembre alle ore 8,45 partendo dalla Clinica Pinna Pintor, Via Vespucci 61. La salma sarà tumulata nella tomba di famiglia a Vintebbio (VC). Non fiori ma opere di bene. La presente serve per ringraziamento.
— **Torino**, 26 settembre 1979.

E' mancato all'affetto dei suoi cari

Giovanni Merlo

Lo annunciano con profondo dolore la moglie, i figli e familiari tutti. La salma verrà benedetta venerdì 28 corrente alle ore 8,45 nella parrocchia Madonna di Campagna, indi proseguirà per Chieri ove avranno luogo i funerali alle ore 10,30 nella parrocchia di San Martino. Non fiori ma offerte al Centro tumori. La presente è partecipazione e ringraziamento.
— **Torino**, 26 settembre 1979.

Cristianamente è mancato il tenore

Giovanni Battista Goffi

Lo annunciano desolati i figli: **Suor Geffina, Tonino, Gian Piero** con **Magda**; i fratelli **Pinotto** con **Rosa, Angelo** con **Eva, Rosina** ved. **Drappero** e parenti tutti. Funerali venerdì ore 10,15 dalla parrocchia N.S. SS. Sacramento, via Casalborgone.
— **Torino**, 26 settembre 1979.

E' mancato ai suoi cari

Carlo Balocco

Cav. di Vittorio Veneto

L'annunciano addolorati la moglie **Angela Razzano**, la figlia **Laura** con il marito **Carlo Zeppegno** e la nipote **Federica**, parenti tutti. Funerali venerdì 28 corr. ore 8,45 nella parrocchia S. Teresina (via Caboto).
— **Torino**, 26 settembre 1979.

Dopo una vita tutta dedicata al lavoro ed alla famiglia è cristianamente mancata

Caterina Griglio in Crivello

di anni 65

Addolorati l'annunciano il marito **Giuseppe**, la figlia **Maria**, fratello, sorelle, cognate, cognati, nipoti e parenti tutti.
— **Torino**, 26 settembre 1979.

Cristianamente è mancato

Giuseppe Piombino

L'annunciano: la moglie **Pina** e figlia **Silvana**, mamma e parenti tutti. Funerali venerdì 28 corrente, ore 10,15 partendo dall'abitazione, corso Potenza 60. La presente è partecipazione e ringraziamento.
— **Torino**, 26 settembre 1979.

ANNIVERSARI

1978 1979

Nel primo anniversario della scomparsa del

cav. Gino Ferrero

la moglie **Augusta** con immutato dolore lo ricorda a quanti gli vollero bene. In suffragio Sante Messe il 29 settembre: Bra, parrocchia San Giovanni, ore 16,30; Bra, chiesa Suore Clarisse, ore 17,30; Pomaro Monferrato, parrocchia, ore 7,30.
— **Bra**, 27 settembre 1979.

Nel primo anniversario della scomparsa di

Corrado Lignana

i familiari lo ricordano con tanto affetto. Una Messa verrà celebrata venerdì 28 settembre ore 11,30 nella Chiesa di Santa Cristina, piazza San Carlo.
— **Torino**, 27 settembre 1979.

In memoria di

Pericle Lavazza

verrà celebrata la Messa di trigesima nella parrocchia di S. Secondo venerdì 28 settembre alle ore 18,30.
— **Torino**, 27 settembre 1979.

1977 1979

Angelo Fabbri

Sentiamo sempre più la Tua mancanza e sempre sei nel cuore dei tuoi cari. S. Messa venerdì 28 ore 9 parrocchia Madonna degli Angeli, Torino.

26-9-1977 26-9-1979

Nel secondo anniversario della morte di

Felice Zeppegno

lo ricordano con immutato affetto moglie e nipoti.

27-9-1967 27-9-1979

dott. Gino Perotto

La moglie lo ricorda, con tanta tristezza, a quanti lo conobbero e gli vollero bene.

1971 1979

Giovanni

e

Maria Debernardi

sempre nel nostro cuore.
— **Torino**, 27 settembre 1979.

1960 1979

Angelo Zava

I suoi cari lo ricordano.
— **Moncalieri**, 27 settembre 1979.

1969 1979

Francesco Patruno

Immensamente rimpianto.

Nozze sotto la pioggia o tra le nebbie

Per la sposa d'autunno modelli classici e anche estrosità

La sposa delle prime nebbie è assecondata e riscaldata dalla moda con un'interminabile e svariata teoria di modelli ricchi di suggestioni, creati con dovizia di particolari per rispondere alle più diversificate esigenze di gusto e di clima. L'impegnativo tema dell'abito dell'autunno-inverno è svolto con molta saggezza intesa a ridimensionare i volumi limitandone gli effetti eccessivamente pomposi provocati dalla vaporosità delle trine e dei chilometrici veli assai più adatti alle spose primaverili.

Il classico bianco è interpretato comunque in «lungo» con una certa solennità nel rispetto delle tradizioni. Spogliato dalle spumeggianti balze, dalla sovrabbondanza dei merletti l'abito «tutto candore» riflette una linea piuttosto severa, rigorosamente semplice, addolcita dalla ricercatezza dei tessuti e dei dettagli.

Senza coda e senza velo la sposa che viene dal freddo proposta dai grandi inventori di ambizioni nuziali si muove con estrema disinvoltura senza rabbrividire sul «set» allestito per la cerimonia nuziale. Morbidi e caldi tessuti di lana, lucenti panvelours, duttili jersey avvolgono, drappeggiano disegnando una nuova silhouette un po' fatale, un po' scanzonata come si conviene alla donna d'oggi che seguendo i dettami dell'odierna eleganza si ispira allo stile delle stars hollywoodiane degli Anni Cinquanta riscoperto dalle grandi firme dell'haute couture.

La milanese Wanda Roveda delinea sinuosamente la sposa con il jersey di lana che si presta docilmente ai giochi dei drappeggi nei corpini sostenuti dalle spalle squadrate irrigidite dalle imbottiture e si sottomette alle ondulazioni dei pannelli asimmetrici che dalla vita scendono fino a terra.

Di grande attualità il completo, sottana moderatamente ampia e bolero, realizzato in crêpe de Chine trapuntata, dotata di interfodera in calda ovattina di lana per difendere dal primo freddo la sposa d'ottobre.

Una sfida alla malignità del tempo piovoso, molto probabile nel giorno delle nozze autunnali, è lanciata dalla Roveda con l'arma difensiva dell'impermeabile identificabile nel lineare mantello lungo in pesante seta opaca grigio perla, foderato in lucido satin trapunto a losanghe indossato sopra lo chemisier pieghettato dello stesso colore e nel medesimo tessuto della fodera: un capo destinato alla sposa sotto la pioggia che ridimensionato nella lunghezza entrerà nel guardaroba di ogni giorno col compito di risolvere la serata a teatro, un vernissage, una cena importante.

Le numerose richieste di abiti da sposa per la stagione in corso che a prima vista sembrano contraddire la crisi del matrimonio sollecitano la fantasia dei più autorevoli creatori di alta moda. Il repertorio di Milena Francesio ad esempio, comprendente la bianca sinfonia dei fastosi modelli registrata a tempo di marcia nuziale con accenti armoniosi vibranti di note calde, offre molti suggerimenti.

Da segnalare l'idea espressa nel sontuoso abito di raso bianco impreziosito nel corpino da ricami in perle, segnato in vita dalla fusciacca color ciclamino, completato dal giacchino in candido velluto. Nella raffinata tonalità dell'avorio la «sposa» in leggerissima lana garzata con la sottana a piegoni sciolti sovrastata dalla sopragonna aperta davanti, entrambe arricchite da ricami trasformati riprodotti nel corpino su cui appoggia il bolero trapuntato. Sempre in soffice lana color champagne l'abito con inserti in merletto qui pure drappeggiato a cappuccio nella scollatura, la sottana longuette movimentata dalle nervature in vita.

Molto originale la spumeggiante creazione di marca francese siglata da Hanae Mori interamente in piume di struzzo, disposte a balze nella sottana e nella «colarette» che incornicia la nudità delle spalle, indossata sopra gli affusolati pantaloni di raso strizzati alle caviglie dai serici laccetti. Un abito quest'anno un po' folle, rivistaiolo, pensato per un mariage eccentrico.

Le piume di struzzo sono accettate soltanto a foggia di boa per illeggiadrire un lineare abito in jersey di lana animato dai drappeggi oppure quale completamento del tailleur in faille di lana con la sottana diritta marcata da un breve spacco laterale. Quella del classico tailleur bianco magari interrotto dal colore contrastante della camicetta rivela una delle soluzioni più brillanti in perfetta sintonia con le stagioni fredde.

La voluta semplicità di questa formula può sempre essere arricchita (possibilità economiche permettendo) da una coppia di volpi polari portate con disinvoltura sulle spalle.

Elsa Rossetti

Variazioni sul tema dell'anello d'oro

Il tradizionale cerchietto d'oro, la vera, il semplice simbolo che indica e fa riconoscere la donna sposata (ed anche l'uomo che però sovente non la porta) tende ora ad assumere aspetti di maggiore fantasia. Un tempo era soltanto il cerchio d'oro liscio; adesso si trovano vere matrimoniali anche a forma di catena, di intreccio od incise o sbalzate od a fascetta con piccole pietre

Una nuova moda più ricca e costosa è quella della vera di brillanti, montati in oro od anche in platino; è un oggetto assai prezioso e si dà il caso che venga donato non in occasione delle nozze, ma per avvenimenti che al matrimonio sono connessi come la nascita di figli od anche per le nozze d'argento, d'oro e nei rari casi delle nozze appunto dette di diamante. In altre epoche le nozze di diamante e cioè sessanta anni di vita coniugale erano una vera rarità; ancor oggi lo sono, ma l'allungarsi della vita media della popolazione porta ad una sia pur relativa maggior frequenza dell'eccezionale avvenimento.

L'anello d'oro nella sua semplicità è però sempre il più elegante, anche di fronte ad altri di maggior pregio e di più elevato costo. Esprime il suo significato di unione tra due persone allo stesso modo come a suo e da tempo immemorabile è accaduto per le madri, per le nonne, in una lunga tradizione di sentimenti familiari radicati nell'amore tra gli sposi e in quello per i figli. Naturale quindi che i più preferiscano la vera d'oro liscio ad altre. Nella semplicità è un simbolo di vita serena e di vero amore.

ATIV
SPECIALE SPOSI
Il vostro viaggio di nozze su due ali d'argento: le più importanti città ed incantevoli soggiorni, con possibilità di interessanti escursioni
GRATIS PER LA SPOSA
meravigliose crociere sull'azzurro mare in **Spagna, Tunisia, Egitto, Grecia, Turchia, Israele,** ecc. ecc. Richiedete programmi dettagliati. Tel. **537.346 - 546.282** o presso la Vs. Agenzia

Pagliano
SPOSI
troverete per la Vostra casa
il massimo assortimento
di articoli classici e moderni
delle più rinomate marche di
porcellane, cristallerie, posaterie, argenti, lampade, e oggetti d'arredamento
Torino - Via Mazzini 25 - Tel. 831.761 - 836.624

Dal 1951...
GHEZZI
Coltellerie ● Casalinghi
Rasoi elettrici
Via Duchessa Jolanda 1 - Tel. 779.830
Cristallerie ● Porcellane
Christofle ● Thomas
Rosenthal ● Bernardaud
Via Duchessa Jolanda 5 - Tel. 760.644
LISTE SPOSI

DIRETTAMENTE DALLA FABBRICA
Nuova collezione '79 modelli unici
ed esclusivi dal classico al moderno
LETTI IN OTTONE
E FERRO BATTUTO CON
CERTIFICATO DI GARANZIA
STILE
AUTENTICITA'
PREZZO
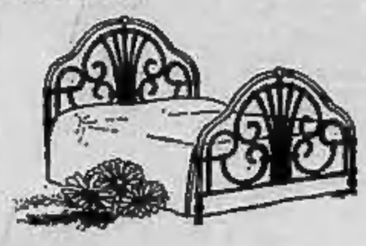
PEROSINO
Corso B. Telesio, 95 - Tel. 726.013
2000 metri espositivi - Assortimento

... un fiore per tutti gli innamorati da
Anna Santi
FIORI E PIANTE
PORCELLANE
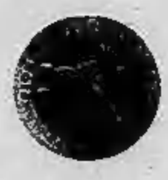
TORINO - Corso Casale 78
Tel. 830.612
Abit. Tel. 899.430

CAFFE' SAN CARLO s.r.l.
...il salotto di Torino
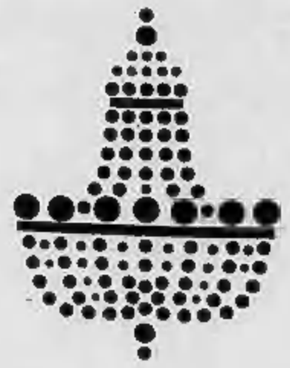
10121 TORINO - PIAZZA S. CARLO, 156 - N. PART. IVA 02275180012 - TELEF. 515317

Una tendenza generalizzata anche a Torino

Il numero dei matrimoni continua a diminuire

Sposarsi non è più di moda? La coppia istituzionalizzata attira sempre meno? Sembrerebbe proprio di sì: in Italia, da qualche anno a questa parte, i matrimoni continuano a diminuire.

La tendenza è generalizzata, ma a Torino il fenomeno assume aspetti rilevanti: nell'arco di dieci anni i matrimoni si sono praticamente dimezzati. La curva continua a scendere anche quest'anno. Nel primo semestre i matrimoni (civili e concordatari) sono stati solo 3189 contro i 3810 del corrispondente periodo dell'anno scorso. *«I giovani hanno difficoltà a trovare lavoro e casa, e senza questi due presupposti diventa difficile pensare di mettere su famiglia»*, taglia corto l'assessore allo Stato civile del Comune di Torino, Antonino Cogliandro.

In effetti sembra proprio che ci si sposi sempre più tardi. Analizzando un campione di 20 coppie, sposatesi in Municipio, si scopre infatti che l'età media è sui 35-40 anni, con una punta minima di 18 anni e una massima di 70 anni, e sono casi isolati.

Difficoltà economiche e scelta più ponderata? Forse l'uno e l'altro. Non va comunque sottovalutata la profonda rivoluzione dei costumi e la scelta di molti giovani di convivere liberamente, senza vincoli istituzionali, *«un rapporto senza pastoie burocratiche»*, e qualcuno preferisce chiamarlo.

Ci si sposa meno, dunque, ma se si decide per «il grande passo» si prende sempre più in considerazione il matrimonio civile. Il fenomeno preoccupa gli ambienti religiosi, si chiamano in causa crisi di valori, perdita del senso religioso della vita.

Comunque il matrimonio in chiesa continua ad essere preferito, anche se spesso, più che altro, per motivi di tradizione e per non scontentare le famiglie. Non è caso i matrimoni civili sono una rarità nei piccoli centri, dove più forte è il condizionamento dell'ambiente sociale. Una conferma viene dall'assessore Cogliandro: *«molte coppie residenti in provincia vengono a sposarsi in Municipio a Torino»*.

Per contro sono numerose le coppie che scelgono di sposarsi in chiesa andando fuori città. Le preferenze sembrano ricadere soprattutto sull'Abbazia di Vezzolano e quella di San Antonio di Ranverso, che offrono una degna cornice a quello che un tempo si definiva «il giorno più bello».

Meno romantico e più amante della semplicità chi sceglie il matrimonio civile. *«In genere gli sposi si fanno accompagnare da un numero ristretto di parenti, la maggioranza anche solo dai testimoni. Arrivano anche in jeans e addirittura in pantaloncini corti»* aggiunge l'assessore. Insomma un matrimonio senza tante formalità e soprattutto con poca spesa (c'è anche chi arriva senza le fedi e una sola, tanto non sono obbligatorie per suggellare l'unione).

Il comune offre una bella sala decorata di fiori e, al termine della celebrazione, una rosa rossa agli sposi, ma anche un utile libretto che spiega tutto sulla «comunione e separazione dei beni». *«Abbiamo già pronta un'agenda con tutte le informazioni sui servizi sociali della città, per il momento mancano i soldi per farla stampare»*, informa Cogliandro.

Forte della sua esperienza (*«sono arrivato a celebrare anche 45 matrimoni in un giorno»*) l'assessore allo Stato civile ha potuto constatare che i matrimoni tra meridionali e settentrionali sono sempre più frequenti *«ma generalmente tra un uomo del Sud e una donna del Nord, e non tanto viceversa»*.

Stefanella Campana

La casa un problema assai difficile

La legge dell'equo canone non è venuta incontro alle attese delle coppie che intendono realizzare il loro sogno d'amore. Fare il proprio nido, cercare la «capanna» dove impiantare la residenza diventa sempre più difficile. Molti giovani sono costretti a lunghi rinvii e talvolta si-nanco a rinunziare

Le agenzie immobiliari sono oberate di richieste di giovani disposti anche a pagare un affitto di un certo peso.

Giovedì e sabato giornate preferite

I giorni più «matrimoniabili» sono il sabato e — distanziato — il giovedì. Il viaggio di nozze è più di rigore: le occasioni per spostarsi sono ormai tante e non c'è bisogno di aspettare proprio il matrimonio per farlo. C'è chi «snobba» le classiche musiche nuziali e preferisce farsi accompagnare da amici con chitarra e flauto. Dall'osservatorio del Municipio di Torino si scoprono queste e altre «curiosità».

Succede anche che qualcuno chiede la licenza matrimoniale, preferendo usarla per le nozze anziché per sposarsi: naturalmente poi si trova nei guai con un datore di lavoro pignolo che chieda tanto di certificato matrimoniale.

E c'è anche chi non vuole perdere nemmeno un giorno di lavoro e allora «si sbriga» nell'intervallo di mezzogiorno, come hanno fatto recentemente due operai.

Infine, può anche capitare di insultarsi mentre si è in procinto di fare il grande passo. Un ufficiale di Stato civile ricorda una coppia che ha continuato a litigare prima, durante e dopo il fatidico sì, con scambio di pesanti insulti.

Comunque i litigi durante la cerimonia nuziale sono una rarità.

Stampacolor
Ferma i momenti più belli della vostra vita
TORINO - C.so Turati 7/b
Telefono 588.989

da VITTORIANO
RISTORANTE TIPICO TOSCANO
Spiedo e griglia-carbone
Pranzi - Banchetti - Sala cerimonie
Comitive - Capacità posti 230
CHIUSO IL SABATO
Corso Grosseto 81/83 - Tel. 011/216.84.13

TUTTOMOBILI
COLPO DI GRAZIA
SVENDO E CHIUDO

Disponibili camere a L. 690.000

Alcuni esempi		Valore	Vendita
Salotto barocco 5 pezzi	L.	1.550.000	690.000
Ingresso in stile e moderni	L.	240.000	138.000
Settimanali Spagnoli	L.	160.000	85.000
Salotti Spagnoli	L.		480.000
Poltrona letto Pelle	L.	190.000	115.000
Armadioni 3 porte in noce Tanganica	L.		270.000
Camera letto Rinascimento in noce massiccio	L.	3.400.000	1.550.000

Cameretta completa L. 235.000
3 composizioni

Alcuni esempi		Valore	Vendita
Soggiorni Rinascimento in noce massiccio	L.	3.800.000	
Mobili letto	L.	120.000	45.000
Soggiorni moderni tavolo e sedie	L.	940.000	485.000
Materassi a molle tavolosi	L.	60.000	27.000
Salvaroba 2 ante	L.	45.000	27.000
Attaccapanni	L.	48.000	20.000
Camera da letto veneziana tavolosa con armadio stagionale a 6 porte	L.	1.600.000	1.040.000
Poltrona Pelle	L.	90.000	60.000
Divano letto	L.	160.000	85.000
Divano Pelle con letto matrimoniale	L.	220.000	135.000
Salotto Pelle con letto singolo	L.	390.000	.000
Salotto in pelle garantita	L.	1.500.000	790.000
Soggiorno moderno 4 elementi tavolo allung. più 6 sedie	L.	830.000	
Tappeti 1.70 x 2.40 in offerta speciale	L.	180.000	
Armadione stagionale veneziano	L.	540.000	
Camera matrimoniale armadio stagionale completa in noce o palissandro	L.	1.210.000	580.000
Materassi lana	L.	120.000	75.000
Specchi a unghia	L.	38.000	20.000

La più grande esposizione ai prezzi mesi
9 articoli su 8500 mq

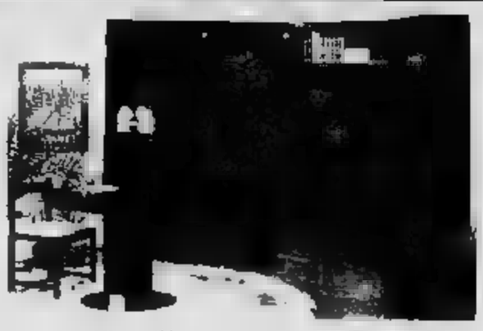

Disponibili 13 soggiorni a L.

Alcuni esempi		Valore	
Soggiorni classici componibili intarsiati	L.	4.600.000	2.480.000
Sedia impagliata in noce	L.	21.000	16.500
Stelo legno massiccio	L.	140.000	
Materassi a molle per divani e mobili letto	L.	28.000	15.000

Nuova esposizione camerette per ragazzi
Oltre 500 soluzioni migliori marche

Armadio, scrittoio, , letino, comodino, sedia L. 238.000

100 camere letto a prezzi speciali

Portare misure degli ambienti
Vendita rateale 24 mesi

Poltrona letto L.
Divani letto da L. 155.000

FILIALE 1: via Passo Buole n° - FILIALE 2: Cristina n° 22

Via Galvani 22 angolo Via Pinelli

Se tu sapessi

quanto conta negli ammortizzatori l'esperienza del costruttore d'auto, ti fideresti solo di ammortizzatori sicuramente originali Fiat.

ricambi originali FIAT

I ricambi sono una cosa seria.

ECONOMICI

15 Autovetture

HORIZON
1100 cc 1300 cc da L. 5 milioni 125 Iva: Simca 1307 1308 gna supervalutazione vostra vet- Concessionaria Lincarauto Principe Oddone s corso Orbassano.

LE PIU' VETTURE
d'occasione garantite vendita rateale senza Autocommercio Orbassano 72

MERCATO AUTOCARRI VEICOLI COMMERCIALI CARRELLI ELEVATORI
Peligna Fratelli tel. 411.3552 - 725.745 - 725.864, corso Francia, zona (Torino) Aperto mattina.

MONCALIERI-Nichelino esposizione auto usate di tutte le marche a prezzi scontati al per lancio pubblicitario, lunghe rateazioni con minimo anticipo permute, pro-. Informazioni Essedi Auto via XXV Aprile 97 Nichelino, 621.162 / 827.1605.

O.K. VUOL DIRE BENE
per un'occasione scuola venga alla Sale. Opel corso Giulio Cesare 202, 265756.

SCONTI
per fine spazio vettura vendita vetture d'occasione Fiat Lancia Romeo a sconti. Principe 68.

PER LA SCELTA
della vettura d'occasione c'è Soima Auto. Ti offriamo rat fino a 30 mesi anticipo. Soima Auto Giulio Cesare 186. Tel. 205.1977 - 205.2005.

PRIVATO vende 127 1974 ben tenuta 1 milione mila e 124 coupé metallizzato seminuova 1 milione 900 mila. Telefonare 696.43.66.

modelli nuova gamma permute vantaggiosa rateazioni usato perfet- revisionato garanzia Renauto corso Siracusa tel. 325011 corso Turati 74 tel. 594675.

R5 Mini Tomaso recentissima, Matra Bagheera, TR 7, assortimento Beta Coupé Hpe, via Volta 8 tel. 546.881.

SCIROCCO 1600 TS anno '75 grigio metallizproprietario unico vende Osart, via Frejus 12, telefono 442.280 442.351.

selezionate: A112, 127, Ritmo, 131, 132, Alfa Romeo, Bmw, ta. Corso Raffaello 3, tel 658.001.

VERO affare vendo Lancia Fulvia Berlina line 70 perfette condizioni pasti 772.131.

VOLKSWAGEN Polo '75 in garanzia vende Simoni corso Turati 53. Tel.

16 Motocicli

Cota 349 nuovo modello consegna agevolazioni per i corridori occasioni Trial revisionate Tosa Regina 61 Torino.

MOTOCARRI Ape assortimento modelli revisionate Regina 61 Torino.

18 Acquisto alloggi

A.A.A. CASABIANCA acquista alloggi ville case grandi e piccole box-negozi magazzini. Telefonare 531 S. Francesco d'Assisi 24.

A. CERCO Mirafiori e dintorni alloggi liberi e occupati con pagamento 300.585 immobiliare G 1.

B. COLLEGNO e dintorni alloggi liberi e occupati pagamento contanti Tel. 780.3050 - 784.828 immobiliare G 2.

COM.F.A.I. S.p.A. Gruppo Nuova trice acquista direttamente interi fabbricati in qualsiasi stato di manutenzione ed redditività. Gradito intervento professionisti. Telefonare 543.123.

A Torino, preferibilmente zona Mirafiori, alloggio anche occ 4 camere e decorosa. Telefonare 539.019.

acquistare da privato in Torino libero pagamento contante, Telefono 599.657.

ACQUISTA contanti pensionato famiglia alloggio 3-4 qualunque zona Torino. 834.061.

ACQUISTA privata per appartamento libero di 2-3 camere con cucina direttamente privato liberi o per investimento qualsiasi na di Torino e prima cintura. Tel. 657.160.

urgentemente appartamento libero una due cucine, pagamento contanti. Ore ufficio.

ACQUISTO la padronale parco almeno 25 mila mq terreno, possibilmente zona Rivoli, Alpignano, Avigliana. Telefonare 502.415.

AL
vendere alloggi intere stabili, rustici, garanzia del pagamento per contanti, realizzando il massimo e per una vendita ... un'unica soluzione!
la garanzia di un nome, R. Margherita 7 - 835.493.

acquista in contanti privato 1-2 camere servizi semicentrale. Tel. 516 991 ore pasti.

LE VALGONO
Chiedetaci una valutazione vostra, anche un singolo alloggio, senza impegno: ve lo dimostreremo. Affidando a noi, la vostra già in partenza vale più. Unioncasa 549.777.

PRIVATO acquista da privato quinta 4-5 camere libera Nichelino o dintorni lo contanti. Tel.

RICERCA urgentemente liberi Torino e cintura da 2 mq a rapida definizione notarile, pagamento contanti. Centro Vittorio Emanuele Torino, telefono 513.831.

SOCIETA' acquista direttamente stabili appartamenti ville Torino e cintura, pagamento contanti, massima tezza. Telefonare

società transazioni immobiliari cerca alloggi per propri clienti giudizi di stima gratuiti pagamento contante rapidità riservatezza. 503.350.

in blocco anche vecchia costruzione acquistiamo Torino cintura pagamento contanti. Tel. 515.967.

privato acquisterai loro per contanti 1-2 tinello cucinino servizi in Torino.

19 Vendita alloggi

A.A.A. ultimi alloggi signorili cooperativa zona S. Mauro Torinese, Tel. 545.128.

A.A. DIRIGENTE acquisterebbe da privato alloggio 150 mq possibilmente auto zona centrale oppure Torino Sud; in alternativa casetta con giardino box cintura. Telefonare 633.347.

A.COM.FAI vende libero Cavour appartamento parzialmente ristrutsoggiorno 3 camere 2 servizi. Tel. 548.123.

A. FIDIM corso Lombardia libero 2 cucina servizi casa recente 3° piano ascensore L. 33 milioni 500 mila. Tel. 548.146.

549.777 via Polonghera disponibili appartamenti di 1-2-3-5 vani, prezzi a partire da 3 milioni 300 mila, dilazionabili.

A. B. 549.777 via Di Nanni 63 ripristinata parti camera lire 5 milioni; 4 camere cucina 12 milioni 300 mila, dilazionabili.

A. UNIONCASE C. 549.777 via Di Nanni angolo via Vinadio stabile centrale disponibili appartamenti 1-2-3 camere cucina bagno, pagamento volato.

A. VIA Santa Giulia 51 signorile appartamento 4 camere servizi a L. 43 milioni dilazionabili. informazioni Edicase 548.154.

ADIACENZE corso Giulio Cesare (via Ribardone) recente 3 camere cucina servizi. Tecnimmobili 781.073.

AFIM Italia 515.235 recente abitato Pian Balsano (Lanzo) appartamento in villa: soggiorno, camera, cucinotta, posto milioni 800 mila, mano mutuo.

ALLOGGIO centralissimo libero ingresso 2 camere cucina servizio 23 milioni. Torincase 515.318.

ALLOGGIO 2 camere tinello cucinino bagno piano ver 26 milioni zona piazza Bernini. Telefono 532.933 531.974.

ATTICI nuovi panoramicissimi, posizione vendonsi. Torino via Severino Casana (perpendicolare corso Traiano) ufficio sabato compreso.

ATTICO adiacente lungo Dora Napoli 100 mq più terrazzo ascensore vende libero C.M.I. 539.385.

BARRIERA di Milano 2 1° piano 17 milioni dilazionabili. Tel.
vende a S. Rita camera piccola cameretta tinello servizi L. 14 milioni 500 dilazionabili.
libero subito Sassi precollinare appartamento salone e cucina camera entrata bagno box 2 auto L. 38 milioni 15 mutuo fondiario. Tel. 531.008 / 531.310.

CASABIANCA corso Francia camerata abitabile servizi L. 18 milioni dilazionabili.

A San Mauro (To) 2 alloggi (uno libero ottobre) recenti camera tinello cucinino servizi da L. 16 milioni 500 mutuo fondiario. Telefonare 838.444 - 885.962 - 832.904 - 835.394.
a Rosta (To) libero recente camera tinello L. 23 milioni 500 mutuo fondiario. Telefonare 838.444.
(Aurora) libero 2 tinello cucinino servizi solaio L. milioni mutuo. Telefonare
CASALEGNO D Teramo libero 2 cucina servizi cantina L. 25 milioni mutuo fondiario. Telefonare 838.4 832.904.
CASALEGNO Manzoni libero salone 2 tinello cucinino mutuo fondiario. Telefonare 444.

A) Azzi (S Paolo) una camera tinello cucinino ingresso servizi balconi L. milioni mutuo fondiario. Tel. 838.444 - 885.962 - 832.904.
CASALEGNO B Aosta (Barriera Milano) camera tinello ingresso servizi cantina L. 13 milioni 500 mutuo fondiario, occasione! Tel. 838.
CASALEGNO C via Bonzo (Barriera Lanzo) camera tinello cucinotto bagno balconi cantina lire 14 milioni mutuo fondiario, occasione! Tel. 838.
CASALEGNO D Chivasso (To) recente costruzione 2 camere tinello cucinino ingresso servizi balconi soffitta milioni mutuo fondiario, occasione! Tel. 838.
CASALEGNO E Costigliole d'Asti costruzione cucinino ingresso balcone cantina lire 14 milioni 500 mila fondiario, Tel. 838.444.
F libero via Pas- Buole (zona Lingotto) 2 camere cucinino ingresso cantina L. 33 milioni mutuo fondiario Tel. 838.444.
CASALEGNO Montoso (Cn) monocamera recente con angolo L. 11 milioni mutuo fondiario, minimo sufficiente in contanti 30%. Tel. 838.444.
CASALEGNO H corso detto (Madonna Campagna) recente 2 cucina ingresso piano settimo L. milioni mutuo fondiario Tel. 838.444.
CASALEGNO I via Giosuè Borsi (Lucento) libero 2 camere tinello servizi balconi cantina L. 32 milioni mutuo fondiario. Tel. 838.444.
CASALEGNO L via Baretti (Valentino) libero cucina ingresso cantina box auto giardino mutuo fondiario. Tel. 838.444.
CASALEGNO via Nicomede Bianchi (Parella) libero signorile recente mq 180, salone 3 camere cucina doppi servizi mutuo fondiario. Tel. 838.444.
via Cuniberti (Madonna Campagna) 3 cucina ingresso servizi cantina L. 49 milioni mutuo fondiario, minimo sufficiente contanti 30%. 838.444.
O Pedrotti (Aurora) libero recente tinello ingresso servizi cantina L. 22 milioni mutuo fondiario, minimo sufficiente contanti 838.444.
CASALEGNO P via Crayero (Regio Parco) libero tinello cucinino ingresso L. milioni mutuo fondiario minimo sufficiente contanti 30%. 838.444.
Q libero Principessa Clotilde (S. Donato) tinello cucinino ingresso L. 26 milioni mutuo fondiario sufficiente contanti 30% 838.444.
CASALEGNO R libero corso Palermo (Aurora) 2 camere cucina ingresso servizi cantina L. milioni mutuo fondiario. Minimo sufficiente contanti 30%. 838.444.
S Bussoleno (To) libero cucina servizi terrazzo mq giardino mq L. 14 milioni mutuo fondiario. Minimo sufficiente contanti Tel. 838.444.
T Buttigliera ta (To) signorile in palazzina 8 camere cucina auto lit. 31 mutuo fondiario 838.444.
CASALEGNO U via Asiago (Aeronautica) 2 alloggi stesso stabile: camera cucina ingresso servizi cantina L. 9 milioni cadauno. Mutuo fondiario. Occasioni! Tel. 838.444.
F Grugliasco (To) libero recente camera tinello cucinino servizi cantina L. 21 milioni Telefonare 838.444.
CASALEGNO G via Sarre (Parella) camera tinello cucinino servizi cantina L. 11 milioni mutuo, occasione. Telefonare
H Piossasco libero costruzione 1972, 3 camere tinello cucinino cantina mutuo. Telefonare 838.444.
CASALEGNO I Rivoli (To) libecostruzione 1970 ingresso tinello cucinino servizi ripostiglio cantina box auto L. 53 milioni mutuo fondiario. Telefonare - 885.962 -

«CASAPIU'»
vende libero adiacenze Molinette recente signorilissimo appartamento splendida vista collina composto da doppi ingressi, salone, grande cucina, tripli servizi S esaminano eventuali permute. 788.857 - 747.204.

CASCINE VICA
Torino 226 1-2 tinello cucinino Lux Case 545.476.

CENTRO
Bligny alloggi 60 a mq 200. Lux Case 546.476.

CENTROCASA 513831 corso Unione Sovietica casa rosa 2 camere bagno milioni; mutuo dilazioni.
513831 adiacente corso Vittorio Emanuele, 8 camere cucina bagno 18 milioni 200 mila, mutuo.
513.831 adiacente corso Marconi 6 camere cucina bagno 19 milioni mila dilazionabili.
CENTROCASA 513.831 Parella appartamento spazioso 2 camere tinello bagno 18 milioni 100 mila, contanti, dilazioni
CENTROCASA 513.831 piazza Adriano 2 camere cucinotto bagno milioni termo trale. Minimo contanti, dilazioni.
CENTROCASA 513.831 monocamera corso Inghilterra 11 milioni, minimo contanti, dilazioni.
513.831 Chieri ultima posizione residenziale ultimati salone 3 camere cucina 2 bagni terrazzi milioni mila, mutuo e dilazioni.
CENTROCASA 513.831 centrale camera cucina 6 milioni mila minimo tanti dilazioni.
513.831 Madama Cristina palazzo signorile termo ascensore cucina 12 milioni 500 mutuo.
residenziale attrezzature sportive privato vende ultimi in palazzina signorile. Telefonare 537.572.

(continua)

Anche al presidente della FIGC Franchi non è piaciuto il secondo tempo

«Il pubblico di Firenze meritava di più»

DAL INVIATO

FIRENZE — Lo striminzito successo sulla Svezia ha fatto stringere il al pubblico fiorentino e ha fatto dire ad Artemio Franchi una frase sibillina ma di sapore chiaramente polemico: «*Mi chiedete Nazionale italiana disputerà altre gare Firenze? Non so se il pubblico lo vorrà: ha affollato lo stadio e meritava di più di quanto è visto nella ripresa dopo primo tempo senz'altro piacevole*». Ci sembra che il dottor Franchi abbia esagerato anche perché è che il secondo tempo è stato piuttosto noioso ravvivato solo da scampoli gioco, la prima frazione avevo offerto un volume azioni più che confortante. La superiorità dell'Italia ha partorito solo il punto decisivo di Oriali al quarto d'ora ma la gara poteva trasformarsi in «goleada» se tutte le occasioni fossero state concretizzate.

Due palle-gol clamorose le ha fallite Paolo Rossi (palo parata del portiere), altrettante, anche se facili, non le ha trasformate Bettega e solo una volta gli svedesi si sono resi pericolosi con Nilsson cui tiro, frenato Bettega retrocesso difesa, stato neutralizzato Zoff. Contro avversari che atleti-fondisti e trovandosi al culmine della stagione prima del lungo letargo invernale, hanno una preparazione superiore, era inevitabile che gli azzurri accusassero, alla distanza, calo dopo il dispendio di energie prodotte nei primi quarantacinque minuti. Un solo gol non basta mai per mettere k.o. una squadra come la Svezia, che corre per novanta minuti filati.

Gol mancati parte, la formazione-base presentata inizialmente da Bearzot ha dimostrato di essere ancora competitiva anche se tutto non funziona alla perfezione poiché la condizione non è all'optimum. Se Rossi è criticabile per gli errori in fase conclusiva (un «complesso del gol» che sembra perseguitarlo), è da elogiare per come ha saputo al tiro e per alcuni intelligenti «dialoghi» con Bettega e Causio. In Nazionale, Rossi ritrova come per incanto quegli automatismi che nel Perugia, dove milita da appena due mesi, non può avere ancora raggiunto. Ha bisogno di un pizzico di fortuna in più (forse ci vuole l'esorcista) di un po' preoccupazione in meno sotto rete.

Bearzot lo ha lasciato in campo fino al 28' della ripresa sostituendolo poi con Giordano. Il responsabile azzurro aveva annunciato nell'intervallo che Giordano avrebbe dato cambio Bettega dopo un quarto d'ora, ma ha mutato parere poiché lo juventino, che in precedenza aveva agito da punta-rifinitore, stava operando bene in funzione di regista in un momento in cui il nostro centrocampo soffriva il ritmo superiore degli svedesi. Bettega apparso in progresso atletico e, poiché come giocatore si discute, ha potuto far vedere bagliori della classe. Insomma Bettega pare avviato sulla strada del completo recupero psicofisico dopo precampionato piuttosto grigio.

Alla luce del primo tempo ci piaciuti anche Tardelli (che ha poi accusato un dolorino al nervo sciatico ha frenato un po' la sua azione), Causio ed Oriali. Antognoni ha sprecato qualche lancio, però s'è battuto. Cabrini ha dato una spinta notevole, pur essendo contrastato spesso da due oppositori, anche se la frenesia talvolta l'ha portato fuori giri. Collovati, alle prese con il lunghissimo Backe, ha fatto buona guardia e Scirea l'ha coperto con tempismo, appoggiando anche il centrocampo. Gentile ha propiziato il bel cross dal quale è scaturita la rete Oriali e la sua sostituzione con Baresi da attribuirsi al fatto che Bearzot ha voluto cercare un'altra alternativa al ruolo di terzino destro. C'è da dire che il ventunenne difensore interista, a parte qualche sbavatura, si è comportato come un veterano superando l'emozione iniziale e dimostrando di poter essere inserito, futuro non lontano, nella Nazionale maggiore.

Dopo l'intervallo Bearzot ha voluto provare l'attacco a «tridente», Graziani al posto di Causio, con Rossi punta mobile e Bettega alle loro spalle con il compito fornire l'ultimo passaggio prima andare concludere. ben presto Bettega — dopo aver propiziato la collaborazione di Baresi un'altra occasione per Rossi — ha ripiegato di una quindicina di metri poiché la squadra appariva meno lucida c'era bisogno sostenere il centrocampo dove Antognoni, dopo un felice avvio di ripresa, aveva tirato i remi in barca e Oriali era pronto nei recuperi, per cui tutta l'azione di filtro rilancio ne risentiva. Gli stessi attaccanti ricevevano scarsi rifornimenti Graziani non ha potuto far valere il momento di gran forma.

Nel finale l'Italia ha cercato di amministrare risultato, che poteva essere diverso ma che, comunque, contava relativamente per gli scopi che aveva la partita.

Bruno Bernardi

Firenze. Tardelli tenta senza fortuna la via del gol (Tel. A. P.)

Il c.t. azzurro soddisfatto dell'esordiente Baresi

Bearzot elogia Bettega «Primo tempo eccezionale»

— *Enzo Bearzot, aspirando con voluttà dalla pipa boccata di fumo, ripete di essere rimasto estremamente soddisfatto di come si espressa l'Italia per circa un'ora confessa che, durante l'intervallo, era incerto se cambiare squadra o confermarla in blocco perché* «sapevo che avrei potuto rompere uno schema che funzionava benissimo, pur tenendo conto che la Svezia è dotata di maggior fondo che a gioco lungo saremmo calati». *Bearzot ha rivisto quanto positivo gli azzurri avevano già dimostrato con Olanda e Argentina che l'Italia «mista» di Zagabria in parte cancellato.*

«Gli automatismi stati immediati costituiscono un nostro grande patrimonio — *aggiunge il commissario tecnico* —. Un gol solo è troppo poco: potevamo farne tre quattro. Rossi ne ha un palo sulla coscienza ha disputato una gara bellissima e il "piccolo problema del gol" non mi preoccupa. Verrà il momento in cui... sbagliando segnerà. Avete visto Bettega? fatto un primo tempo come si vede solo in Paradiso. Nel secondo ha assunto una posizione più arretrata, praticamente quella del regista, e questo potrebbe essere discorso da portare avanti in futuro non immediato ma in di necessità tattiche durante certe partite».

Il responsabile azzurro è contento anche delle «alternative» inserite nel secondo tempo. Spiega di avere sostituito Gentile, anziché Cabrini, con l'esordiente Baresi per vedere l'interista nella posizione di terzino destro, un ruolo che non è coperto come gli altri. «Gentile ha giocato bene e Baresi ha effettuato un debutto felice — *commenta Bearzot* —. Baresi impegnato con la rappresentativa olimpica fosse necessario potremmo anticipare i tempi del definitivo inserimento nella Nazionale maggiore. Lo stesso riguarda fratello Franco. Nella ripresa abbiamo pagato lo sforzo del primo tempo nonostante l'ingresso di elementi freschi. Il resto della squadra è calato, però ho tratto indicazioni positive poiché una squadra non è formata soltanto da undici titolari ma deve poter ricorrere, in qualsiasi momento, agli uomini della panchina».

Il prossimo appuntamento per il 17 ottobre Udine contro la Svizzera. In quella occasione Bearzot confermerà il solito gruppo azzurri, al quale potrebbe aggiungersi Zaccarelli se sarà guarito dal serio infortunio riportato Stoccarda. Nel primo tempo giocherà la squadra-base nel secondo saranno utilizzati tre o quattro rincalzi.

b. b.

La Promozione la 1ª Categoria in cerca di tecnici

Raviola, Di Ley e Parodi tre uomini per due poltrone

Due settimane fa *Stampa Sera* aveva anticipato le voci di una imminente decisione da parte del comitato regionale circa gli incarichi per le rappresentative di Promozione Prima Categoria. L'articolo aveva suscitato scalpore perché intorno queste cariche girano interessi notevoli. Sembrava dunque che la decisione fosse una questione di giorni o addirittura di ore; invece ora, dopo quindici giorni, ancora non se ne sa nulla. Che succede?

I consiglieri diverse volte si sono riuniti per affrontare la questione; l'ultima volta è stata martedì sera, ma l'argomento è stato sempre rinviato: perché?

Pare che per la prima volta l'amministrazione di Rostagno trovi intoppo sul proprio cammino. Si dice infatti, che mentre Rostagno vorrebbe affidare la carica una persona al di sopra delle parti, che sappia rappresentare il comitato positivamente presso le squadre (non dimentichiamo che luglio ci saranno altre elezioni), che sia espressione di una decisione comune del consiglio e non un'imposizione di una parte di esso, esiste gruppo di consiglieri, quelli della corrente trentiniana, che vorrebbero cominciare a riscuotere i propri crediti per aver favorito l'elezione di Rostagno

Non si può infatti nascondere che molte società, oltre essere interessate alla valorizzazione dei propri giocatori, abbiano interessi anche altrove: i prestiti per esempio. In questo «ballamme» si fanno diversi nomi e sono quelli che avevamo indicato proprio due settimane fa: Raviola, Di Ley, Parodi: chi farà il commissario? chi l'allenatore? E si resterà fermi a questo trio la rosa si allargherà?

Rostagno si starà rendendo conto che il tempo in cui era commissario straordinario era forse più facile vivere visto che poteva decidere, sopportandone le conseguenze o insignendosi dei meriti, per proprio conto. Ora ha che fare con un consiglio composto da due fazioni e certamente in seno ad c'è anche chi ha cuore i propri interessi prima di quelli della regione calcistica.

D'altro canto Rostagno al termine questo mandato sarà ormai da due anni alla testa del comitato può quindi rischiare qualcosa che senz'altro potrebbe tornargli utile, dalla ragione elettorale quella di un possibile trionfo dal punto di vista tecnico del dilettantismo piemontese.

Ciò che si aspettano le squadre è quindi una decisione che non si lasci dietro degli strascichi polemici, come attualmente si rischia fare. In secondo luogo bisogna sbrigarsi se no prescelto si ritroverà come nelle passate stagioni cominciare le selezioni a dicembre gennaio e con poco tempo a disposizione per visionare, provare ed allenare.

La decisione per il C. T. regionale forse meno interessante per le società di quella per i gironi; però ha molta risonanza perché farà parlare nel bene o nel male per un anno.

Giancarlo Emanuel

Baseball niente Cuba per l'Italia

La nazionale baseball non andrà a Cuba alla Coppa Intercontinentale, l'equivalente del mondiale: motivi tecnici hanno indotto la Federazione alla rinuncia. L'annuncio verrà dato nei prossimi giorni.

A Cuba con la maglia azzurra dovevano andare anche le due giovani grosse realtà del baseball torinese, vale a dire Costa e Borghino.

Dal 20 al 25 ottobre, partenza e arrivo a Torino

Anche Gimondi al Giro (ma è automobilistico)

«Stelle» di Formula 1, giovani leoni di F. 3 e F. 3, assi dei rally, campioni delle gare di durata parteciperanno dal 20 al 25 ottobre alla settima edizione del Giro d'Italia, con partenza e arrivo a Torino. Sarà una corsa unica perché sulla stessa vettura si alterneranno piloti di diversa formazione (pista e strada) e perché la sfida tra velocisti e rallymen sarà apertissima.

Le iscrizioni si sono chiuse in questi giorni. Le domande pervenute al Comitato organizzatore sono 113 (e qualcuna, complici i ritardi postali, potrebbe ancora arrivare), così suddivise: 24 per il Gruppo 1, 28 per il 2, 15 per il 3, 20 per il 4, 19 per il 5 e 3 per la categoria speciale prototipi, oltre a 4 per il campionato Autobianchi le cui iscrizioni, però, si chiuderanno venerdì prossimo, quindi suscettibili di ulteriore incremento.

Spiccano alcuni nomi famosi. Gilles Villeneuve, il piccolo canadese che è diventato idolo dei tifosi della Ferrari, Riccardo Patrese, Bruno Giacomelli e Vittorio Brambilla, i due alfieri del ritorno dell'Alfa Romeo nel mondo dei Grandi Premi, Carlos Reutemann, l'ex prima guida di Maranello quest'anno al volante della Lotus, Arturo Merzario, reduce da una stagione coraggiosa quanto sfortunata.

Imponente il parco-macchine, all'insegna dei motori con il turbocompressore. Si va dalla Lancia Beta Montecarlo alle Porsche 935, dalla Renault 5 Alpine all'Alfa Romeo Autodelta. E poi la Lancia Stratos, Porsche «normali», Ford Escort, Opel Ascona, Fiat Ritmo, Ferrari 308 Gtb, e così via. Ci sarà pure una Fiat Abarth specialissima.

Tra tante «stelle» dell'automobilismo, anche una che ha compiuto tanti Giri d'Italia, sia pure su due ruote: Felice Gimondi. Il campione italiano di ciclismo, da poco ritiratosi dall'attività agonistica, cerca un rilancio al volante?

Ecco l'elenco provvisorio degli iscritti:

Prototipi: Frequelin - Andrié (Renault 5 Alpine Turbo); Finotto - Facetti - Donati (Porsche Biturbo); Pianta - Mannucci (Fiat Abarth SE 035).

Gruppo 5: «Tony» - Mannini (Lancia Stratos); Moretti - Schon (Porsche Biturbo); «Victor» - Casoni (Porsche 935 Biturbo); Hoepfner - Biche (Porsche 935); Almeras - Perramont (Porsche 935); Giacomelli - Brambilla (Alfa Romeo Turbo Delta); Pregliasco - Reisoli (Alfa Romeo Turbo Delta); Reutemann - «X» (Lancia Stratos); Patrese - Rohrl - Geistdorfer (Lancia Beta Montecarlo Turbo); Villeneuve - Alen - Kivimaki (Lancia Beta Montecarlo Turbo).

Gruppo 4: Pinto - Penariol (Ferrari 308 Gtb); Manini - Calzolari (Fiat 131 Abarth); Destic - Snobeck (Porsche Carrera RS); Brancatelli - Sola (Fiat 131 Abarth).

Gruppo 3: Regis - Pozzo (Porsche Carrera RS); Sivel - Decourt (Porsche 911); - Dubreuil (Porsche Carrera); Pittoni - Bacchelli - «X» (Porsche Turbo 3000).

Gruppo 2: Merzario - Verini - «Rudy» (Opel Ascona); Ghinzani - Baresi - Gimondi (Fiat Ritmo 75); Ceccato - Fabi - De Antoni (Ritmo 75); Pasetti - Sthor (Ritmo 75); Bettega - De Vito - Perissinot (Ritmo 75); Fusaro - Perissutti - Cheever (Ritmo 75); Anastasi - «X» - Lavazza (Fiat 127 L).

Riunione professionistica domani sera (ore 21)

Boxe sul ring dello Zenit con Marcello e Guerrieri

Vissuta con buoni risultati la parentesi dilettantistica (l'incontro internazionale tra le selezioni di Torino e di Colonia si è rivelato particolarmente valido sul piano qualitativo), il pugilato torinese insiste e si ripropone per domani sera (ore 21) al cinema Zenit, di Corelli 1, con una riunione professionistica.

Nel «tempietto» del boxing cittadino saliranno sul ring i professionisti Marcello e Guernieri, protagonisti del cartellone organizzato dalla Maros di Gigi Rossini, industriale di abiti da lavoro, entrato nel «giro» pugilato da poco più di un anno.

Marcello affronterà il napoletano Morello, mentre Guernieri sarà opposto al «coloured» della scuderia Branchini Totip, Roy Kaba, che di recente sul ring di Montanaro ha costretto alla resa altro uomo di Rossini, il superwelter Renzi.

Per Marcello la caccia (autentica) un avversario è sempre più laboriosa. Il ragazzo dev'essere considerato come l'astro nascente categoria dei superleggeri e nessuno intende affrontarlo a cuor leggero. Per incrociare i guanti Marcello piovono richieste particolarissime: e borse altissime, oppure avversari che propongono al massimo una sede neutra. Nella laboriosa ricerca di un elemento «coraggioso» è venuto fuori il napoletano Morello, appartenente alla colonia Zurlo.

Se Marcello supererà con bravura l'ostacolo costituito da Morello, verrà inserito nel cartellone del prossimo 10 ottobre al Palasport, imperniato sul titolo europeo dei massimi tra il detentore Lorenzo Zanon e l'iberico Pantera Rodriguez, campione di Spagna. In quella circostanza dovrebbero combattere anche il campione italiano dei piuma Di Muro, il gallo Castrovilli e superwelter Renzi.

Nel secondo incontro professionistico della serata il «bombardiere rosso» Walter Guernieri torna all'attività contro il coriaceo Roy Kaba, uomo colore che ha un destro particolarmente pungente.

ANGELO del Velo Club Cristente vinto corsa ciclistica per veteri svoltasi Guazzora, organizzata dalla società Fossati-Fidenti Novi Ligure: ha compiuto il percorso 60,500 un'ora e trenta minuti alla media oraria 40,330.

I tifosi a trecento orari

Interessante esperimento domenica prossima in occasione G. P. del Canada, penultima prova del campionato mondiale piloti di formula 1. Sulla Tyrrell-Candy l'irlandese Derek Daly, il «rollbar», sarà installata una microtelecamera Sony del peso di mezzo chilo che riprenderà le fasi della corsa sul circuito dell'isola di Notre Montreal.

In pratica coloro che seguiranno il G. P. del Canada (in telecronaca diretta a colori inizio ore 19,20 sulla rete 2) avranno l'impressione di trovarsi a bordo di una delle vetture.

BASKET - Arrigoni parla della Teksid e del campionato

Sono troppe 16 squadre in A

Dogali, palestra Riv, primi Anni Sessanta: attorno al parquet, la domenica sera, dopo la partita di calcio, si radunavano i «fedelissimi» delle rosse dell'allora Centro Sportivo Fiat. La Gelai e la Cirio segnavano trenta punti a partita. Via Guala, oggi: un moderno impianto polisportivo, sotto la volta del Palazzetto, un allenatore giovane, di talento, che «mangia» basket dal mattino alla sera, Bruno Arrigoni.

Un grappolo di adolescenti mima i gesti della danza ritmica prima dell'inizio dell'allenamento pomeridiano campionesse italiane di pallacanestro: signore e signorine Teksid (in attesa di una nuova denominazione). Dalla barba nera che incornicia il colto «coach» sbucano parole a raffica. Arrigoni è radicale nel sostenere le sue convinzioni; non vuol sentir parlare di riferimenti al maschile. *«In assoluto esiste il gioco della pallacanestro e lo posso attingere schema di gioco dell'Auxilium e magari può accadere anche il contrario. E' più. Non c'è relazione diretta».*

Tre giovanile dell'allora Simmenthal, altri tre a Varese come Gamba, stagione in panchina a Bergamo e l'arrivo a Torino: *«Non ho sposato la pallacanestro femminile, sono un professionista e a suo tempo ho accettato la proposta della Teksid perché mi prospettava un lavoro interessante, un'organizzazione efficiente alle spalle».*

«Le ragazze possono lavorare —prosegue —, hanno delle garanzie per il futuro: condizione importante per costrire una squadra, per programmare dei risultati».

Il maggior peso della donna nella società ha attirato gli sponsor anche verso lo sport femminile. Queste nuove attenzioni si sono tradotte nella pallacanestro in tante piccole conquiste.

«Si ha la palestra a disposizione ogni c'è il medico e controllare, gli allenatori sono più preparati. E quando sono in questo ambiente, tre anni, ho notato tutte le società di serie A hanno imparato a lavorare meglio. E' cresciuto anche il tono atletico giocatrici: a maggio, il raduno nazionale "cadetti", ragazze di 15 e 16 anni, almeno sei su una trentina svettavano oltre il metro e novanta di statura. Resta sempre un donne: dimostrano uno scarso spirito imitativo. Imparano quel che un allenatore insegna loro, non sanno copiare il gesto tecnico delle migliori giocatrici. E poi sin dall'adolescenza la pallacanestro la conoscono solo in palestra, nelle ore di allenamento. I maschi hanno l'oratorio, che è scuola naturale di destrezza. La Gorlin e Rossi, che ragazzine hanno giocato i loro coetanei, hanno indubbiamente acquisito un'altra confidenza, molto naturale, la palla».

L'argomento campionato. *«Sedici squadre in A sono troppe. In Italia non esistono 160 giocatrici per questa categoria. Un problema: panchine "corte" e le seconde linee che cessano l'attività nell'arco di qualche stagione. Seguo simpatia il Vidi Guglielmo Raggiani, penso che l'Accorsi, con il pacchetto di "torri" che ha disposizione, possa puntare al terzo posto. Un'altra rivale temibile è Pagnossin, che ci è sicuramente superiore punto di vista fisico. Noi suppliamo alla carenza di centimetri con tecnica, l'organizzazione gioco velocità. Abbiamo una formazione omogenea con sola giocatrice insostituibile: Wanda Sandon».*

Sono arrivate le romane Grossi e Montanari; dal settore giovanile è stata promossa l'Antonione, sono partite l'Apostoli e la Teoldi: la Teksid si rinnova nel rispetto di politica di equilibri tra l'esperienza e la freschezza atletica.

Gaino

Dall'Auxilium alla Nazionale

Gamba forse rimane ma a mezzo servizio

MILANO — La nazionale basket «ruba» all'Auxilium Torino? Sembra proprio di sì. L'annuncio sarà dato domattina mattina presidente Vinci corso della conferenza stampa preannunciata al «Michelangelo», hotel domani l'avvocato Coccia ed Aggiari, presidente della lega, preannunceranno il programma della stagione.

La basket prepararsi le Olimpiadi e meglio potrebbe impostarla dopo la partecipazione campionato d'Europa costò la panchina Primo?

Grazie alle sollecitazioni Rubini, presidente del settore e suo vecchio «maestro» ai tempi gloriosi del Simmenthal, Gamba appresta rientrare giro azzurro. Il tecnico, autentico gentleman, non rompere il contratto con società torinese, ma federazione (o meglio Rubini) ha insistito lungo, per cui cercherà soluzione. l'Auxilium ci starà, a mezzo fra Torino ed il clan azzurro. Probabilmente l'accordo verrà raggiunto, ma alcuni già avvenuto di fatto, per domenica Vinci potrà l'annuncio stampa Il lavoro di Gamba all'Auxilium non interferirà con la nazionale in quanto questa tornerà al lavoro dopo i «play-off».

g.gand.

sempre conveniente

Polizza TP = tutela personale del Lloyd Adriatico

Polizza "4R": più il tempo passa, più diventa giovane. Da sempre preziosa alleata dell'automobilista

MASSIMALI: 100/30/10 milioni compresi i terzi trasportati.

FRANCHIGIA pari al 50% del premio annuo di tariffa, riducibile al 40% dopo due anni senza incidenti, e al 25% dopo altri due anni consecutivi indenni da sinistri.

TO

TIPO DI POLIZZA	POTENZE FISCALI IN CV				
	FINO A 10	10 - 12	12 - 14	14 - 18	OLTRE 18
4R	71.000	105.800	112.200	148.400	188.900
BONUS MALUS	89.880	133.964	141.990	187.892	239.038

TARGHE: AO

TIPO DI POLIZZA	FISCALI IN CV				
	FINO A 10	10 - 12	12 - 14	14 - 18	OLTRE
	62.500	93.100	98.700	130.600	166.200
BONUS MALUS	79.073	117.807	124.976	165.315	210.362

TARGHE: AL-AT-CN-NO-VC

TIPO DI POLIZZA	POTENZE FISCALI IN CV				
	FINO A 10	10 - 12	12 - 14	14 - 18	OLTRE 18
	53.300	79.300	84.100	111.300	141.700
BONUS MALUS	67.410	100.473	106.465	140.919	179.332

e per usufruire il diritto alla tranquillità c'è la polizza TP

Lloyd Adriatico
ASSICURAZIONI

polizza auto 4R

Cercate PAGINE GIALLE l'agenzia del Lloyd Adriatico vicina a

Omegna tra un mese avrà il centro-pilota per lo sport

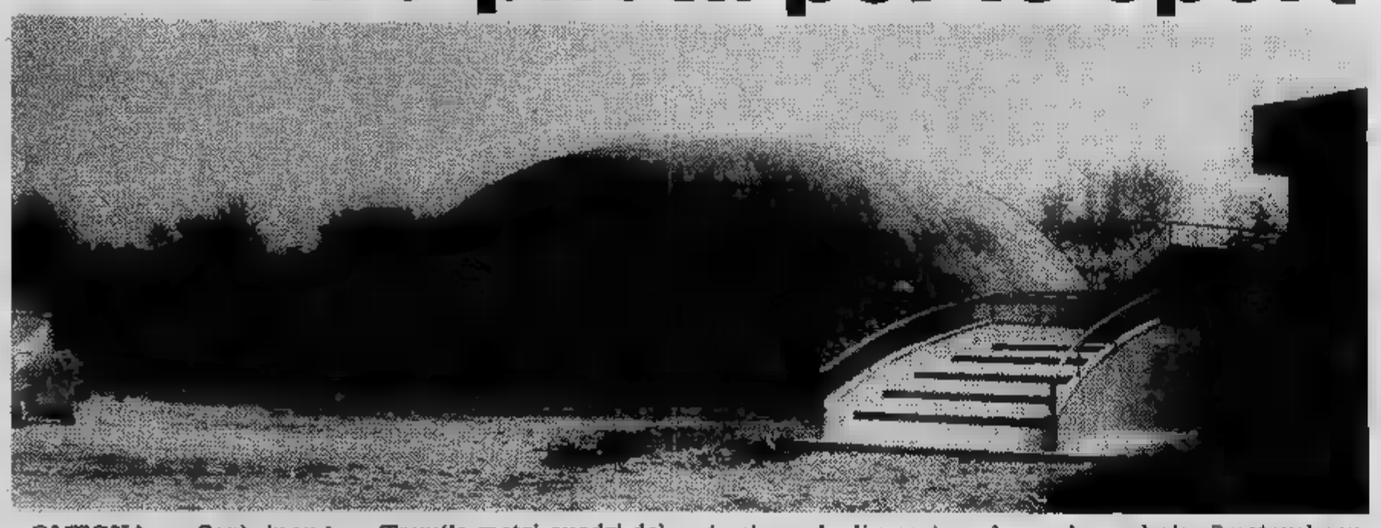

OMEGNA — Sarà inaugurato nel prossimo mese di ottobre il grandioso complesso sportivo in località Bagnella che farà di Omegna una città all'avanguardia in questo campo per i criteri tecnici che stanno alla base della realizzazione dell'opera il cui costo, a totale carico del Comune, si aggira sul miliardo e trecento milioni. Il centro sorge su un'area di 30 mila metri quadri e comprende gli impianti sportivi, un parco urbano, campi di bocce e tennis, il parcheggio, una palazzina per il custode, un pontile per l'attracco di grosse imbarcazioni

Tremila metri quadri dell'area sono occupati da tre avveniristiche cupole di cui due del diametro di 36 metri per un'altezza di 7 ed un volume complessivo di 7500 metri cubi, ed una più piccola di 15 metri per cinque di altezza ed un volume di 600 metri cubi. In esse sono state ricavate due piscine con acqua a temperatura di 26-27 gradi, in una delle maggiori; una palestra con tribunetta per competizioni di pallacanestro, pallavolo, tennis ed altre attività atletiche. La più piccola sarà destinata ad attività complementari quali la ginnastica.

Il sistema di riscaldamento si avvale di una tecnologia mai prima d'ora usata in Italia. Viene utilizzata l'acqua del lago con un sistema chiamato «pompe di calore» che funziona con apparecchiature elettriche, non produce inquinamenti di sorta e non utilizza gasolio. Il risparmio in termini economici è del 50% nei confronti dei tradizionali mezzi di riscaldamento. Anche se più costoso, l'impianto ha però tempi di ammortamento brevi.

Il sistema a cupola nella realizzazione delle strutture è stato scelto per la particolare posizione dell'area (la vicinanza del lago). Il peso che ne deriva è notevolmente inferiore a quello di qualsiasi altro tipo di prefabbricato e, a parità di volume, di costo inferiore.

«*Ci sono anche altre tecnologie* — ha detto l'architetto Muzio Severgnini, ideatore del progetto e direttore dei lavori — *ma nella scelta bisogna tener conto dell'ambiente e di altri fattori singoli. Questa applicata ad Omegna rende sbrigativa la costruzione, permette di realizzare volumi notevoli a costi competitivi e risolve, ad esempio, problemi come quello della stabilità in caso di movimenti sismici*».

Audenzio Martinazzi

Rally di Sanremo Pregliasco escluso

SANREMO — Pregliasco non sarà al via del Sanremo, prova del Mondiale. La notizia di lo pilota di fino all'ultimo ha voluto essere iscritto. Quando un giornalista gli ha chiesto come mai aveva rinunciato a questa corsa, che lo ha sempre visto tra i protagonisti, il pilota Romeo è caduto dalle nuvole. Per lui è sicuro che la notizia gli è stata data anche agli organizzatori della gara. La risposta è stata: «No, non è iscritto».

La mancata partecipazione di Pregliasco ha provocato una grande delusione tra i numerosi tifosi Liguria che vedono in pilota di stimo l'ultimo esponente della «scuola» rallistica ligure, quella che ha dato grandi campioni come e Bi...

Anche Pregliasco è rimasto amareggiato: «Al ci tenevo — ha commentato — inutile negarlo. E' un rally che mi entusiasma, da sempre. Il percorso di quest'anno, pure così impegnativo, mi piaceva molto».

Il Jolly di Milano, la squadra che organizza l'assistenza dell'Autodelta, giustifica il forfait di Pregliasco con l'impossibilità di garantirgli i meccanici che questi saranno già impegnati a seguire anni due piloti del Jolly, Vudafieri (Fiat 131) e Tony Fassina (Lancia Stratos).

Un film sulla Formula Uno

Piloti che recitano

— Si Grip, il film che il regista Massi sta girare di Vallelunga, con Fabio Testi e un dell'automobilismo. Le prime svolte al circuito romano una con la piloti e

«E' la — ha spiegato il regista (un operatore prolifico regista di d'azione) — di un giovane che, dalla gavetta, riesce a a re campione. Nella sua vicenda — in cui un re cinico, di — si intreccia però una in pericolo la sua ra. La conclusione è ».

Le riprese — ha infine annunciato — si svolgeranno sui maggiori circuiti europei e vi prenderanno parte campioni come Schecklar, Villeneuve, , Regazzoni, e

Domenica, si parte alle

A Pinerolo tutti insieme in bicicletta

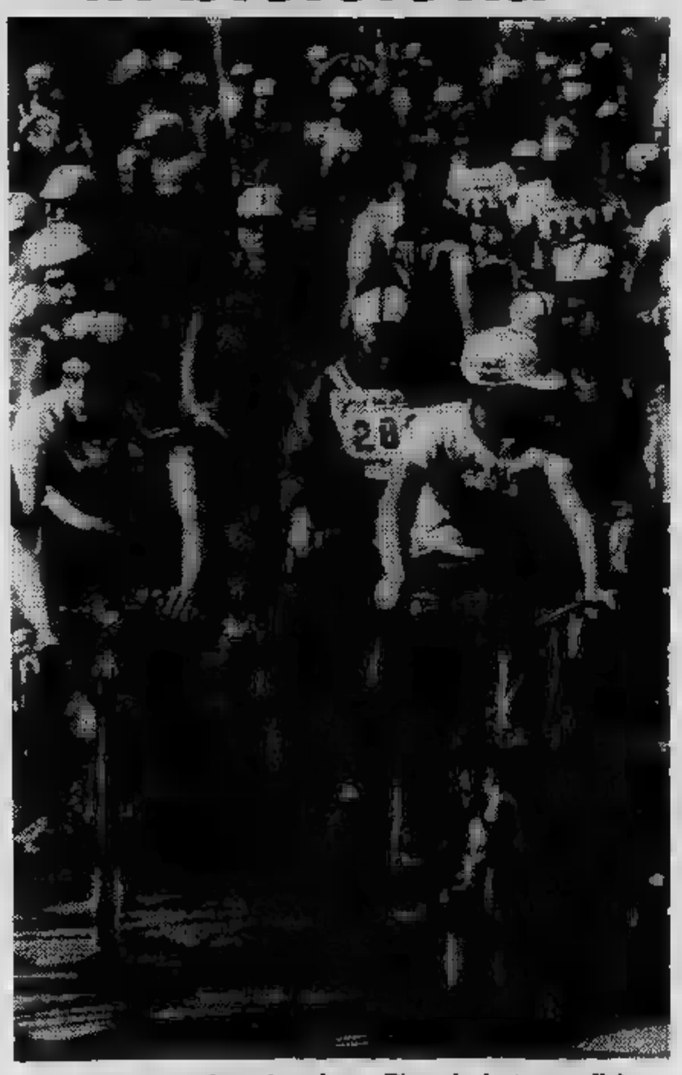

Domenica prossima si svolge a Pinerolo la terza edizione della «Pinerolo pedala», passeggiata (non competitiva) in bicicletta per le strade della città. Nel 1978 presero parte alla manifestazione — organizzata da L'Eco del Chisone e dal G.C. Condor — oltre 1300 persone.

La «Pedalata» di domenica — partenza ore 9 da piazza V. Veneto — si snoderà per 18 chilometri con alcune soste ristoratrici durante le quali verranno offerti ai concorrenti frutta, vino e caffè. Precederà i partecipanti la banda di San Germano Chisone.

Al termine della estrazione di centinaia di premi fra tutti i partecipanti.

Nella foto: il «via» della «Pinerolo pedala» dell'anno scorso.

Honeywell vuol dire gestione.

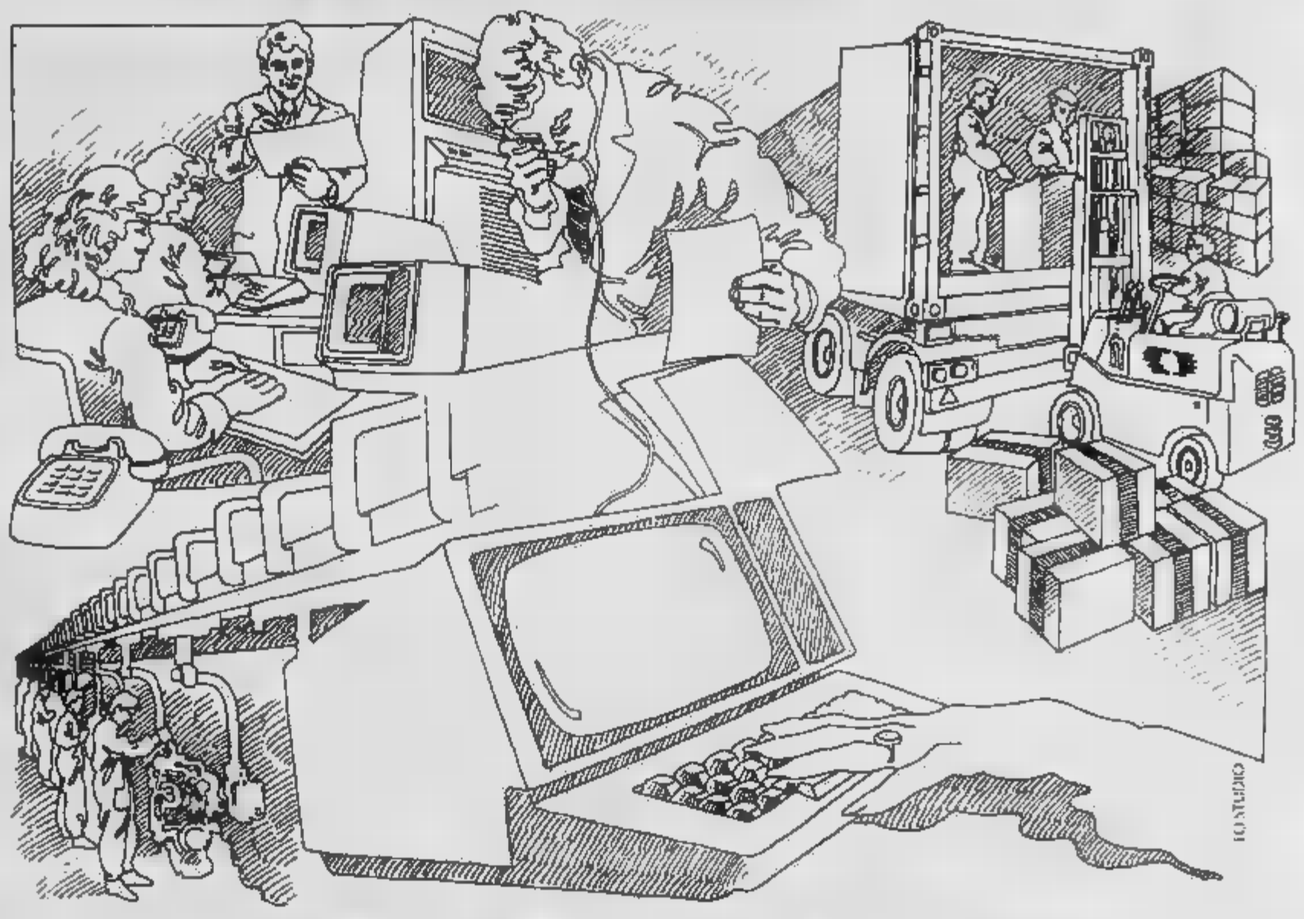

Produzione - Magazzino - Vendite
Sulla punta delle dita

Honeywell propone alle industrie di ogni e di ogni dimensione un nuovo e decisivo strumento operativo: la gestione integrata.

Ciò significa che il flusso dell'informazione collega e coordina , istantaneamente, minuto per minuto, operazione per operazione, i punti nevralgici del lavoro: porta i dove dovunque essi servano.

Chi gestisce l'Azienda ha sotto controllo tutta la sua realtà operativa e può decidere più rapidamente. I mezzi per realizzare tutto ciò sono i più semplici ed efficaci: linea Honeywell, ai grandi e ai medi sistemi multifunzionali, ci sono i nuovi straordinari computers a terminali intelligenti: tutto quanto per costruire di gestione integrata, qualunque sia il problema e la dimensione. Il risultato è una efficienza operativa riscontrata prima.

I vostri problemi di gestione aspettano soluzioni, parlatene con Honeywell.

Honeywell
Honeywell Information Systems Italia

Sedi e filiali
ANCONA tel. 071/57212 — tel. 0471/32111 — CATANIA tel. 095/311822 — tel. 049/662911 — tel. 011/540055
BARI tel. 080/216555 — (4 linee) — FIRENZE tel. 055/578791 — PALE... tel. 091/580735 — tel. 0422/64787
BERGAMO tel. 035/218124 — tel. 010/581455 — PARMA tel. 0521/23158 — UDINE tel.
BIELLA tel. 015/31185 — tel. 292356 — MILANO tel. 02/6977-1 — PESCARA tel. 085/31567 — VARESE tel.
BOLOGNA tel. 051/277861 — CAGLIARI tel. 070/492245 — tel. 081/312183 — ROMA tel. 06/6517-1 — VERONA tel.

Ritratto dell'isola, devastata dalla guerrigl

Irlanda dolce e insanguin

Un paesaggio dolce, d'un verde che passa dallo smeraldo più vivo al tenue, ampi tratti di bruno, di giallo, in appezzamenti che paiono squadrati geometria rigorosa; e il cielo è altrettanto mutevole, con nubi pesanti, plumbee, o simili piume, che s'aprono in squarci un azzurro intenso. L'Irlanda appare così, con il suo paesaggio affascinante, i suoi laghi, i suoi caratteristici cimiteri costellati di croci celtiche, di massi, sedili, per un rapporto ininterrotto fra i vivi e i morti.

Un paese ricco contraddizioni, tormentato. La divisione fra sud, la Repubblica d'Irlanda, nord, che fa parte del Regno unito, origini tanto remote che, quando si parla di questo aggrovigliato affare, quasi non se scorge più il bandolo.

La frattura risale al momento in cui gli irlandesi resistettero alla riforma Enrico VIII e poi al proselitismo di Elisabetta I. È dire che gli irlandesi, per molto tempo, furono cattolici «a modo loro», irritando a tal punto il papa che questi, Adriano IV, pensò che l'unica soluzione fosse affidare al re inglese Enrico II l'incarico di mettere un po' d'ordine nel paese ristabilirvi le gerarchie ecclesiastiche.

Gli irlandesi non furono per niente entusiasti: Divennero fedeli a Roma, ardenti papisti, quando Londra ruppe con il papa, per spirito di contraddizione scelsero parte di questo. Il disegno inglese per anglicizzare l'isola incontrò subito forti ostacoli; il trapianto Scozia e dall'Inghilterra di sudditi fedeli a Londra diede i risultati attesi e neanche uno stratega come Cromwell seppe sciogliere il nodo.

Dublino restava una roccaforte cattolica al Nord le province costituivano il baluardo protestante attorno quella dell'Ulster, centro del più rigoroso protestantesimo. C'erano i presupposti per una guerra che ebbe mai sosta, solo pause più brevi riaccensioni improvvise.

La miseria e la carestia fecero il resto. Molti irlandesi emigrarono in America, portandosi dietro odio insanabile e un desiderio di rivincita.

Nel 1916 la ribellione sfociò in conflitto. Alla testa dei rivoltosi c'erano uomini come Roger Casement, filogermanico, il quale era disposto ad appoggiare in guerra i tedeschi purché essi favorissero il distacco dell'isola da Londra. La «Pasqua rossa» di Dublino — come definita — concluse con un massacro e con decine condanne morte. Roger Casement fu impiccato nella Torre di Londra, la pena morte fu comminata anche a Eamon de Valera, poi divenuto presidente della repubblica irlandese, poi mutata in carcere solo perché egli sostenne di essere cittadino americano e, in base al 14° emendamento della Costituzione degli Stati Uniti, poteva giudicato traditore di una nazione che non era la sua.

I tentativi di soluzione, di pacificazione, sono stati molti, sempre bloccati dagli estremisti cattolici da un lato e da quelli protestanti dall'altro, con l'esercito britannico che, grave prez-

L'Ulster vive sempre sull'orlo della guerra civile

Dalla storia alla tragedia

1155 Con bolla «Laudabiliter», papa Adriano IV concede al re d'Inghilterra Enrico II l'investitura feu-

1537 Il principio della supremazia Corona nei confronti della Chiesa, nell'ambito della riforma anglica- è esteso all'Irlanda, ma la popolazione resta in maggioranza fedele al cattolicesimo il fattore religioso diventa così componente del nazionalismo irlandese.

1795 l'Ordine d'Orange, per difendere i diritti della anglo-protestante.

E' proclamata l'unione dell'Irlanda L'Inghilterra l'isola cento deputati propri rappresentanti di Westminster, a Londra.

E' sancita la parità cattolici e protestanti.

Nasce il «Fenian», il primo movimento rivoluzionario irlandese.

Fondazione del movimento rivoluzionario anti-ingle- «Sinn Fein» (che significa «Noi soli»).

1916 Sommossa Dublino del lunedì di Pasqua. I capi dell'insurrezione sono poi condannati e giustiziati.

Il «Sinn Fein» passa rivolta in tutto il e Londra inizia la al terrorismo.

1921 Nasce lo Stato libero d'Irlanda capitale Dublino. Al Nord le contee, con capitale Belfast, continueranno a far parte del Regno Unito.

A Dublino sale al potere Eamon Valera, sostenitodell'indipendenza integrale.

1949 L'Irlanda indipendente diviene repubblica ed esce dal «Commonwealth».

Accordo commerciale di cooperazione fra Irlanda e Inghilterra.

1969 Gravi incidenti nell'Ulster (Irlanda del Nord) fra cattolici e protestanti. Londra inviare reparti armati per impedire la guerra civile.

1973 L'Ira, organizzazione separatista armata, scatena il terrorismo poi esporta in Gran Bretagna, compiendo pericolosi Londra.

1977 Durante il Giubileo d'argento (25 anni di regno) Elisa- II visita l'Ulster e in particolare Belfast e Londonderry, città più colpite dal terrorismo.

1979 Alla di agosto assassinano Lord Mountbatten, zio regina Elisabetta, facendo nello stesso tempo strage di nell'Ulster.

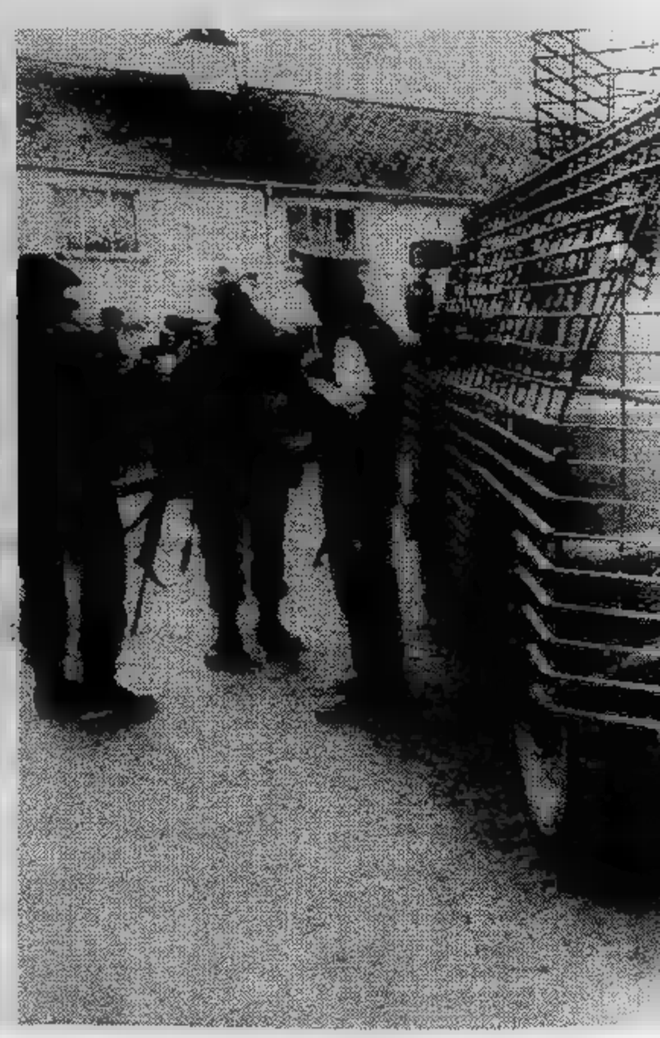

La presenza militare britannica nell'Irlanda del Nord. Il primo contingente arrivò il 14 agosto 1969. Ora le truppe britanniche contano circa 13 mila unità: contro i reparti inglesi (che qui ved

...ia, che il Papa sta per visitare «da pellegrino»

...nata

...o di sangue, fa ... cuscinetto per impedire lo scontro diretto delle due parti, scontro che trasformerebbe ... breve Irlanda ... un Vietnam europeo, anche per gli intrighi internazionali che circondano la questione irlandese e per gli interessi di chi, ben lontano delle isole britanniche, ha convenienza ... mantenerla accesa.

Le drammatiche fotografie che pubblichiamo possono dare l'idea della guerriglia che, praticamente ogni giorno, si combatte nelle str... dell'Ulster. Qui il papa non verrà in quanto l'Ulster è territorio inglese e la sua visita è solo ... breve sosta all'Irlanda, ... esplicito invito dei vescovi irlandesi per ... il centenario dell'apparizione ... madonna a Mayo, presso Konck, che può essere considerata la Lourdes dell'Irlanda.

Nessuna rilevanza politica, dunque, ma ... sosta religiosa, ... pellegrino, durante il viaggio verso l'America. E' certo che, in almeno due suoi interventi, il papa condannerà duramente la violenza, soprattutto dopo la tragica fine di Lord Mountbatten, ... massacro dei soldati britannici ... le aperte minacce che sono state fatte contro la sua stessa persona.

Il papa, lo ha detto fermamente a Roma nei giorni scorsi, confida che il suo rapido passaggio nella verde Irlanda «possa, ... la più affettuosa benedizione e ... la preghiera, condurre alla desiderata pace». Dopo queste indicazioni sui motivi della visita, che ... costituisce ... avallo per nessuno, l'arrivo di papa Wojtyla ... salutato con simpatia ... Dublino ... solo ... cattolici ma da vasti strati di anglicani, di protestanti ugualmente ansiosi che il sangue finisca di scorrere.

r. ross.

Per le vie di Londonderry: coni gelati per i bimbi, moschetti per i soldati, angoscia per tutti

Le fotografie di questa pagina sono di Grazia Neri

Qualche dato sull'Irlanda indipendente (più esattamente Eire, o Poblacht Na h'Eireann), che il Papa sta per visitare. Presidente della Repubblica è dal 1976 Patrick Hillery; primo ministro Jack Lynch. La superficie ... 68 mila kmq (un quarto dell'Italia), ... popolazione è di poco superiore ai tre milioni, con ... densità tra ... più basse in Europa: 43 abitanti per kmq. La capitale ... Dublino (Baile Atha Cliath)

Lingua nazionale è l'irlandese, linguaggio originato dal gaelico; è lingua ufficiale anche l'inglese parlato dalla maggioranza della popolazione. Solo ottocentomila persone parlano abitualmente l'irlandese. Quanto alla religione, i cattolici sono in larghissima maggioranza: due milioni ottocentomila; il resto si divide tra presbiteriani ed anglicani ... metodisti.

... impegnati in ... protezione) si ... quasi ogni giorno ... terroristica ... clandestini nord-irlandesi, con frequenti attentati. I soldati morti negli ultimi dieci anni ... più di trecento

I SUPER EROI

TOM E JERRY, gli eroi della tv

Porto Cervo. Ecco [illegible] scena (vera) dell'incidente toccato a [illegible] Cicciolina viene [illegible] alla coscia dal leone [illegible] Il quale [illegible] improvvisando [illegible] in omaggio al convegno internazionale radiofonico e di musica leggera in Sardegna. Per fortuna sono [illegible] gli inservienti del circo e [illegible] con [illegible] ferita guaribile [illegible] 15 giorni (Tel.)

OROSCOPO DI OGGI

a cura di RAFFAELLA GIRARDO

ARIETE (21 [illegible] - 20 aprile)
Alcune difficoltà in giornata vi faranno [illegible] di cattivo umore, ma non agite così negativamente. Eliminate l'alcool [illegible] certo periodo [illegible] tempo e non avrete [illegible] fastidi che [illegible] tempo accusate. Buoni [illegible]

TORO (21 aprile - 21 maggio)
In giornata alcune difficoltà di carattere lavorativo ed affettivo, [illegible] non preoccupatevi saranno solo momentanee. Prospettive allettanti [illegible] viaggi [illegible] eventualità di matrimonio per alcuni.

[illegible] (22 maggio - 21 giugno)
Giornata favorevole per quanto riguarda il lavoro e [illegible] affetti; siate costanti e non sarà questo solo [illegible] momento fortunato. Per alcuni prospettive di lieta [illegible] viaggi e cambiamenti

[illegible] (22 giugno - [illegible] luglio)
Negatività [illegible] lavoro anche in questa giornata. Il problema [illegible] quello [illegible] cose che si accumulano. Anche negli affetti qualche [illegible] girerà per il verso giusto. Pazientate. Attenzione a questioni legali.

[illegible] (23 luglio - 22 agosto)
In giornata alcune difficoltà [illegible] lavoro [illegible] faranno perdere la pazienza, ma agite con [illegible] perché riuscirete lo stesso a superare tutto con successo. Consiglio più riposo e una piccola [illegible] per chi è particolarmente stressato.

[illegible] (23 agosto - 22 sett.)
Alcune difficoltà affettive in giornata, non siate sempre così imbronciati. Anche nel lavoro ci sarà qualche problema che vi [illegible] irascibili, cercate di riposare di più e agite con [illegible].

BILANCIA (23 sett. - 22 ott.)
Giornata positiva [illegible] quanto riguarda il vostro lavoro: [illegible] creativi e dinamici. Non sarà così invece in campo [illegible] limentale ove creerete piccole crisi [illegible] gelosia che potreste anche evitare.

[illegible] (23 ott. - 22 nov.)
[illegible] con parecchie difficoltà ed ostacoli da superare, sia nell'ambito professionale che in campo sentimen[illegible], non disperate comunque perché riscoverete tutto [illegible] successo.

SAGITTARIO (23 nov. - 21 dic.)
Il lavoro vi darà quelle soddisfazioni che [illegible] tempo aspettavate, [illegible] per questo [illegible] però diminuire l'intensi[illegible] con cui create il vostro successo. Anche affettivamente dovete fare i conti con alcuni problemi. Fate attenzione sempre a rivali pericolosi.

LA TORINESE
Classe - Convenienza
Cortesia
V.A. Doria 8 - Tel. 510.938
PROFUMI

CAPRICORNO (22 dic. - 20 gen.)
[illegible] [illegible] quale dovrete mettere a [illegible] prova [illegible] vostra pazienza, infatti [illegible] è un periodo particolarmente fortunato per quanto riguarda il vostro lavoro ma resistete, il tempo vi [illegible] ragione.

ACQUARIO (21 genn. - 18 febbr.)
Alcune difficoltà nell'ambito lavorativo ed affettivo vi creeranno una certa depressione dalla quale d[illegible] assolutamente sfuggire. Reag[illegible] e sportate tutte le date importanti a momenti migliori. Attenzione a maternità indesiderate.

PESCI (19 febbr. - 20 marzo)
In giornata vi sarà negatività [illegible] gli affari [illegible] concludere ed anche negli interessi [illegible] curando; a volte non è colpa dell'inefficienza, ci sono periodi improduttivi dove bisogna [illegible] per aspettare. Attenzione in [illegible] a legami [illegible] partner più giovani.

IL GIOCO DEL LOTTO

Dopo [illegible] raggiunto il traguardo da una sola settimana, il 12 di Roma si [illegible] lasciato estrarre dall'urna. Il 20 di Bari, [illegible] quota 125, ritorna così ad essere l'unico centenario del momento. Per [illegible] segue il gioco [illegible] combinazioni segnaliamo terni nelle Cadenze a Napoli (53-83-3), nelle Figure [illegible] Roma (84-12-3) [illegible] nelle Decine [illegible] Torino (32-39-30). Hanno ripetuto l'uscita a sette giorni di distanza: 47 [illegible] Milano e 83 [illegible] Napoli.

Questa [illegible] [illegible] classifica, dopo l'estrazione [illegible] 22 settembre 1979, dei numeri in maggiore ritardo nelle dieci ruote (almeno 50 settimane d'assenza):

BARI: 20 (125); 7 (73); 16 (62); 54 (53).
CAGLIARI: 64 (67); 76 (59); 19 (58); 32 (57).
FIRENZE: 5 (54); 2 (52).
GENOVA: 22 (59); 77 (57).
MILANO: 85 (82); 40 (63); 76 (61); 88 (56).
NAPOLI: 21 (69); 57 (67); 46 (61).
[illegible]**O:** 80 (73); 62 (72); 11 (64); 46 (59); 21 (56).
[illegible] 41 (75); 1 (59); 74 (59); 67 (58); 34 (55); [illegible] (51).
TORINO: 18 (77); 49 (76); 70 (60); 72 (55); 79 (53); [illegible] (51).
[illegible] 61 (98); 54 (84); 18 (65); 11 (61); 58 (60).

Ed ecco i ritardi nel dare l'ambo per le varie combinazioni:

Gemelli: Firenze, 30; Bari, 29; Cagliari, 26; Torino, 22.
Verticali: Torino, 54; Bari, 31; Roma, 31; Milano, 30.
Cadenze: Napoli, 7 (52); Bari, 8 (47); Cagliari, 1 (39); Torino, [illegible] (36).
Figure: Firenze, 2 (59); Palermo, 3 (39); Milano, 2 (38); Napoli, 7 (34).
Decine: Venezia, 10.na (50); Milano, 40.na (48); Palermo, 80.na (36); Torino, 10.na (32).

L'ANGOLO ENIGMISTICO

1					O					
2					O					
3					O					
4					O					
5					O					
6					O					
7					O					
8					O					

Scrivere orizzontalmente in ogni riga due parole, rispondenti alle definizioni. Le due parole [illegible] collegate mediante la lettera «O», che [illegible] finale della prima parola ed iniziale della seconda. Nelle due colonne [illegible] fondo grigio si leggerà il titolo di un'opera [illegible] Luigi Pirandello.

1. **Caffettiera - Ingrato, spiacevole**
[illegible] **Omaggio mangereccio - Ossequi**
3. **Considerazione - Pianta irritante**
4. **Il [illegible] anziano - Costellazione [illegible]**
5. **[illegible] discosto - Il nome dell'indimenticabile Hardy**
6. **Bitroso - [illegible]**
7. **[illegible] - [illegible]a antropomorfa**
[illegible] **Complesso [illegible] - E' chiuso... per le parate!**

SOLUZIONE: 1. Bricco, Osloo; 2. Gavolo, Omaggi; 3. Proglio, Ortica; 4. Decano, Ortone; 5. Vidino, Oliver; [illegible] Schivo, Organo; 7. Stinco, Orsago; 8. Duetto, Ordine. [illegible] due colonne: «I vecchi e i giovani».

La classifica di Stampa Sera in collaborazione con 40 librerie

I libri più venduti a Torino e in Piemonte

• *Stampa Sera*, con la collaborazione di una quarantina di librerie piemontesi, pubblica la classifica dei libri settimanalmente più venduti nella Regione e nelle principali città.

Ecco la classifica

1) Oriana Fallaci **Un uomo** (Rizzoli) L. 7500 (1°)
2) Mario Rigoni Stern **Storia di Tönle** (Einaudi) L. 3000 (3°)
3) Italo Calvino **Se una notte d'inverno un viaggiatore** (Einaudi) L. 6000 (2°)
4) Amos Aricha e Eli Landali **Fenice** (Mondadori) L. 5000
5) Massimo Grillandi **La contessa di Castiglione** (Rusconi) L. 7500 (10°)
6) Carolus Cergoly **Il complesso dell'imperatore** (Mondadori) L. 6500 (6°)
7) Leonardo Sciascia **Nero su nero** (Einaudi) L. 4000 e Primo Levi **La chiave** (Einaudi) L. 4500 (5°)
9) Giorgio Bocca **Vita di giornalista** (Laterza) L. 3500
10) Herman Wouk **Guerra e ricordo** (Mondadori) L. 10.000 (7°)

Dopo *Il complesso dell'imperatore* di Cergoly, questa settimana altrè due novità si inseriscono nella classifica: il giallo, *Fenice*, al quarto posto; il taccuino di riflessioni di Leonardo Sciascia al settimo posto affiancato da Primo Levi. Ai vertici della graduatoria la coppia di testa comincia a dare segni di stanchezza. Chi invece ritrova nuova vitalità dopo la vittoria al Campiello è Mario Rigoni Stern che conquista la seconda posizione.

A cura di Alessandro Rosa

I best-sellers in ogni città

Rilevazione compiuta dal 20 al 26 settembre 1979

Acqui: Fallaci **Un uomo** (Rizzoli)
Alba: Fallaci **Un uomo** (Rizzoli)
Alessandria: Grillandi **La contessa di Castiglione** (Rusconi)
Aosta: Fallaci **Un uomo** (Rizzoli)
Asti: Fallaci **Lettera ad un bambino mai nato** (Rizzoli)
Biella: Fallaci **Un uomo** (Rizzoli)
Cuneo: Sciascia **Nero su nero** (Einaudi)
Ivrea: Fallaci **Un uomo** (Rizzoli)
Novi Ligure: Fallaci **Un uomo** (Rizzoli)
Novara: Elena Croce **La lunga guerra per l'ambiente** (Mondadori)
Pinerolo: De Gasperi **caro padre** (Morcelliana)
Torino: Rigoni Stern **Storia di Tönle** (Einaudi)
Vercelli: Fallaci **Un uomo** (Rizzoli)

Ecco l'elenco delle librerie che hanno collaborato a Stampa Sera:

Acqui: Righetti (corso Italia, 11)
Rioffo (via Cavour, 5/b)
Fissore (via Dante, 102)
La Huche (via Festaz, 59)
Asti: Al vostro libraio (via Battisti, 29)
Biella: Aglaia (via San Filippo, 17)
Cuneo: La Moderna (corso Nizza, 46)
Ivrea: Cossavella (via Cavour, 64)
Novara: Lazzarelli (portici Teatro Coccia)
Novi Ligure: Esor (via P. Isola, 8)
o: Tajo (via Duomo, 4)
Torino: Internazionale Hellas (via Bertola, 6); Feltrinelli (piazza Castello, 9); Campus (piazza Carlo Felice, 64); La Coupole (via , Francesco d'Assisi, 15); Il Torchio (corso Moncalieri, 3); Zanaboni (corso Vittorio Emanuele, 41); Lattes (via Garibaldi, 3); Galassia (Gall. S. Federico, 7)
Giovannacci (via Lavigny, 10)

Il consiglio del libraio

A tutti, ma soprattutto chi abbia figlioli consiglio *Noi e i nostri figli* (Feltrinelli) realizzato dallo stesso collettivo autore del precedente *Noi il nostro corpo*. Un bel libro, intelligente, sul difficile mestiere del genitore.

Libreria Feltrinelli
Torino

Cosa leggendo Edith Bruck

Sto leggendo tre libri. Due li trovo formidabili per motivi diversi: *Il re degli schnorrer* (Feltrinelli) di Israel Zangwill per il suo umorismo ebraico valido anche universalmente; *Il vento va e poi ritorna* (Feltrinelli) di Vladimir Bukovskij assolutamente shoccante. Infine il terzo, *Il testamento di Dio* (Sugarco) di Bernard-Henry Lévy, lo trovo molto difficile che quindi leggo a spizzichi.

Edith Bruck

La classifica di Tuttolibri

(settimanale dell'Editrice La Stampa)

NARRATIVA ITALIANA
1. Fallaci, *Un uomo* (Rizzoli)
2. Calvino, *Se una notte d'inverno un viaggiatore* (Einaudi)
3. Biagi, *Una signora così così* (Rizzoli)

1. Arnothy, *La felicità ad ogni costo* (Rizzoli)
2. McCullough, *Tim* (Bompiani)
3. Benchley, *L'isola* (Mondadori)

SAGGISTICA
1. Sciascia, *La Sicilia come metafora* (Mondadori)
2. Grillandi, *La contessa di Castiglione* (Rusconi)
3. Hackett, *La terza guerra mondiale* (Rizzoli)

1. Dyer, *Prendi la vita nelle tue mani* (Rizzoli)

Il romanzo di un nuovo scrittore di «gialli»

C'è del marcio fra i cani

Storia di un rapimento a quattro zampe

Ognuno di noi è stato senz'altro protagonista o spettatore di episodi curiosi, degni di essere raccontati, descritti. E questo indipendentemente dal lavoro che ognuno svolge. Nulla è banale, basta solo saperne vedere il lato interessante e soprattutto saperlo scrivere in forma gradevole, saperlo esporre.

È quanto ha fatto e sta facendo Joseph Wambaugh, quarantenne di Los Angeles. Poliziotto per dieci anni, studiava letteratura inglese alla sera, poi ha deciso di fare lo scrittore ed ha avuto successo.

Wambaugh trae i suoi libri dalle sue esperienze di poliziotto raccontando però in realtà senza indulgere in elogi al difensore del cittadino, raccontando la vita di alcuni personaggi con i loro difetti e i loro pregi, qualunque sia la loro professione, ladro o sergente, magnaccia o cittadino onesto. Ora, dopo *I nuovi centurioni* (1972), *Il cavaliere blu* (1975) e *I chierichetti* (1977), esce, sempre da Rizzoli, *Carissimo cane* (320 pagine, 8000 lire).

In questo nuovo romanzo lo scrittore americano descrive l'ambiente degli allevatori di cani, dei premi e concorsi cinofili dove spesso l'amore per gli animali non c'entra ma il desiderio di guadagno certamente.

In questo ambiente affollato di dame ingioiellate e di cani incipriati, un allevatore è quasi sull'orlo del fallimento per i numerosi debiti accumulati. Pensa allora di organizzare un rapimento. Con tutto il patrimonio e quattro zampe che lo circonda non c'è che l'imbarazzo della scelta. Rapidi calcoli e l'esemplare che fa al caso è una cagnetta. Basta prenderla, tenerla in un luogo ben sicuro e aspettare che il disperato proprietario paghi il riscatto.

E' tradizione non raccontare molto di un libro giallo, specie il finale. Rispettiamo la consuetudine così da non rovinare il piacere di immergersi in un buon giallo dall'ambiente un po' particolare.

Alessandro Rosa

Libri ricevuti

Il campione, di Richard Woodley - Sperling e Kupfer, lire 6000, pagine 240.

Il campione del titolo è un ex pugile già detentore della cintura mondiale e ora in riposo. Separato dalla moglie, vive a Miami, insieme con il figlioletto che lo adora, e non pensa allo sport e ai successi di un tempo. La sua tranquillità viene improvvisamente turbata dall'apparizione della ex moglie che vorrebbe riprendersi il figlio. Il racconto si fa drammatico quando l'ex campione tenterà di riconquistare la corona e torna sul ring. Il dalla sceneggiatura del film omonimo diretto da Franco Zeffirelli e interpretato da Jon Voight, Faye Dunaway e Ricky Schroeder.

★ ★

Manaos, di Alberto Va - Figueroa - Sperling & Kupfer, lire 5500, pagine 247.

Romanzo violento e d'avventura. Manaos, nell'Amazzonia, città maledetta e corrotta, sede di avventurieri e prostitute, è dal nulla per l'avidità degli sfruttatori del caucciù. Qui sorgono le sterminate piantagioni dove gli uomini son tenuti come prigionieri e le donne vendono se stesse per sopravvivere. Da tale inferno, due uomini e donna tentano la fuga

Dal romanzo è stato tratto un film, di imminente programmazione, interpretato da Fabio Testi e Florinda Bolkan.

★ ★

Nero su nero, di Leonardo Sciascia - Einaudi, lire 4000, pagine 247.

Dalla presentazine scritta dall'autore: «*Questo diario — non regolare, non assiduo e precario piuttosto — va dall'estate del 1969 ad oggi, 12 giugno. Certamente databile vi è l'ultima nota: le altre, quasi tutte scritte su foglietti o libretti di appunti, sono state ordinate secondo memoria e secondo la data di pubblicazione del* "Corriere della Sera", "La Stampa", "L'Ora"... *Il titolo vuole essere parodistica risposta all'accusa di pessimismo che di solito mi si rivolge: la nera scrittura sulla nera pagina della realtà*».

TUTTOLIBRI
il settimanale per riconoscere i tuoi libri

BERTOLANI
Il vigile scrittore rifà L'Infinito

CHIARA
Viviamo
nel migliore
dei mondi
possibili

LA STAMPA

Phonola
per maggior sicurezza

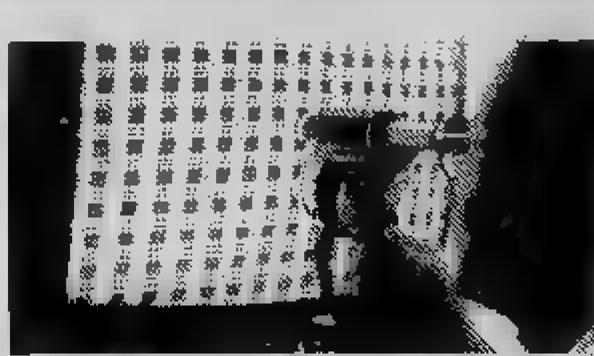

oltre [redacted] tecnologia più avanzata
Le tecniche più specialistiche fanno da scudo alla eccezionale sicurezza dei TVColor Phonola: microprocessore Color-guard - sintonia elettronica a microcomputer - selezione automatica fino a [redacted] canali - riproduzione sonora Hi-Fi.

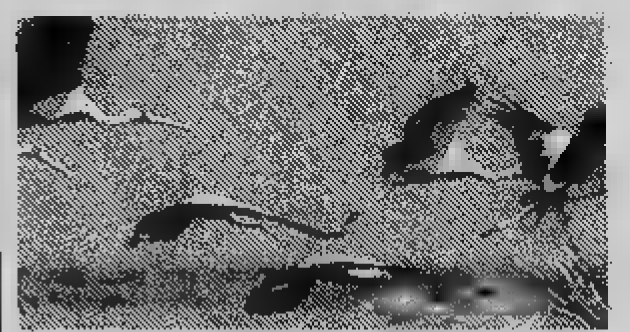

oltre lo splendido colore-natura
Il risultato della tecnologia Phonola è il magnifico colore naturale, che rimane sempre giovane, inalterato nel tempo, praticamente per tutta [redacted] lunga vita del TVColor: una sicurezza in più.

10 anni di garanzia colore
Il TVColor Phonola [redacted] perfetto sul piano tecnologico, che il suo colore-natura resta praticamente inalterato per tutta la lunga vita del televisore. E' anche per questo che Phonola può fare una proposta [redacted] precedenti: garantire il televisore per ben 10 anni, di cui 2 a titolo gratuito. Per gli anni successivi ai primi 2, gli acquirenti di Phonola potranno, a libera scelta, garantirsi, con un convenientissimo abbonamento annuo, tutta l'assistenza tecnica del servizio Phonola per qualsiasi tipo di intervento.

PHONOLA INTERNATIONAL
fuoriclasse del colore

ECONOMICI
19 Vendita alloggi

CONFAR [redacted] via Ceresole (barriera Milano) alloggi di 1-2 [redacted] con servizio interno da 4 mi-[redacted] 700 mila, affare. Telefonare 519.017 [redacted].

CONFAR in via Baretti presso largo Saluzzo, stessa casa, alloggi di camera e cucina da L. 3 milioni 900 mila. Telefonare 519.017 519.085.

CONFAR in zona centro, via Vanchiglia, ultimi alloggi di 1-2-3 vani a partire da L. 2 milioni 600 mila dilazioni. Telefonare 519.017 519.085.

CONFAR libero, nuovo e signorile alloggio in via Cordero (zona Gerbido), di 4 vani, biservizi, 50 milioni. Telefonare 519.017 519.085.

CONFAR libero, spazioso, tra corso Regina e corso S. Maurizio, 4 camere, tinello a L. 79 milioni, dilazioni. Telefonare 519.017 519.085.

CONFAR libero in via Giaveno (traversa di via Cigna) camera e tinello a L. [redacted] milioni 800 mila dilazionabili. Telefonare 519.017 519.085.

CONFAR libero presso [redacted] Italia 61, lussuoso e spazioso alloggio: salone, 4 vani, terrazzo panoramico. [redacted]re 519.017 - 519.085.

CONFAR libero in signorile palazzina presso corso Peschiera, alloggio mq 100 circa [redacted] ampio terrazzo. Telefonare 519.017 - 519.085.

CONFAR libero, [redacted] (via Monte Pertica): [redacted], tinello e 2 balconi 32 milioni dilazioni. Telefonare 519.017 519.085.

[redacted] presso [redacted] Spezia (via Bisalta) camera, tinello e servizi a L. 11 milioni 900 mila dilazionabili 70%. Telefonare 519.017 519.085.

CONSULEDILE 533.322 offre vera occasi[redacted] in zona Regio Parco recentissimo cam[redacted] cucina ingresso bagno 10 milioni 500 mila.

CONSULEDILE 533.322 vende via Monginevro 93 spaziosissimi 1-2 camere cucina servizi da 5 milioni 600 mila a 13 milioni 500 mila.

CORSO De Gasperi alloggio: quattro camere cucina servizi, in stabile d'epoca signorile ristrutturato, [redacted] per contanti. Telefonare 510.860.

CORSO Traiano spazioso [redacted] tinello cucinino servizi 16 milioni. Sufficienti 8 milioni. Telefonare 513.022 530.880 547.821.

CORSO Traiano 156 vendiamo vero affare appartamento 2 camere cucina bagno a L. 23 milioni 500 mila facilitazioni. [redacted] Case 548.154.

CORSO Traiano in elegante condominio vendesi appartamento libero di salone 3 camere cucina abitabile servizi terrazzo. Telefonare [redacted].

[redacted] V. Emanuele alloggio libero signorile centralissimo bisalone triservizi [redacted] mutuo fondiario, vendesi convenientemente. Telefonare 510.860.

CROCETTA via S. Secondo 94 splendida posizione vendonsi direttamente 2 alloggi liberi subito e 2 alloggi occupati entrambi 4 camere ampi servizi ascensore visite pomeriggio. Tel. 587 393 Lettico.

EUROEDILE vende libero via Corte d'Appello piano ammezzato al[redacted] uso ufficio [redacted] metratura. Tel. 746.095.

EUROEDILE vende via Principessa Clotilde stesso stabile alloggi ingresso camera tinello cucinino da L. 11 milioni. Tel. 746.096.

EUROEDILE vende adiacenze via Chiesa della Salute alloggio ingresso camera cucina servizio a L. 5 milioni 500 mila tel. 746096.

EUROEDILE vende [redacted] Val Lagarina recente ingresso [redacted]era cucina bagno a L. [redacted] milioni 500 mila tel. 7460[redacted].

EUROEDILE vende via Monginevro spaziosissimo ingresso camera tinello cucinino piano rialzato tel. 746095.

EXIMPORT 613.333 vende [redacted] Collegno [redacted] signorile salone camera cucina servizi più camera mansardata, mutuo.

EXIMPORT 613.333 vende libero subito [redacted]cente via Tunisi spazioso recente 2 camere tinello cucinino servizi.

FASANO 696.4870 alloggio libero in Ciriè 4 camere salone tinello-cucinino biservizi completi 2 posti auto. Vende: 85 milioni.

[redacted] Immobiliare vende in Corio Canavese villetta composta da soggiorno 2 ca-[redacted] cucina bagno garage tavernetta, terre-[redacted] circostante, prezzo minimissimo [redacted] milioni. Tel. 556.956

FID[redacted] Immobiliare vende libero via San Quintino 9 grande appartamento a pianta aperta adatto ufficio notaio commerciali-[redacted]nibile salone 2 [redacted] cucina 2 bagni uso abitazione 29 milioni contanti 22 mi-[redacted] mutuo fondiario. Tel. 556.956.

FIDUCIARIA Immobiliare vende libero largo Giachino 104 appartamento 2 camere cucina ingresso bagno garage 12 milioni contanti 22 milioni dilazionabili. T[redacted]. 556.956.

FIDUCIARIA [redacted] vende [redacted] corso Einaudi 27 convenienti [redacted] cucina 5 milioni 500 mila e 2 camere cucina 8 milioni, 3 ca-[redacted] 11 milioni 500 mila, disponibile prestigioso negozio 22 milioni. Tel. 556.956.

FINCI corso Lombardia [redacted] tenuto due [redacted] mere cucina bagno completamente rifatto ripostiglio soffitta dilazioni 505891.

FINCI libero recentissimo adiacente [redacted] Pitagora 3 [redacted] spogliatoio tinello cucinino doppi servizi doppi ingressi dilazioni. Telefonare 505.691.

FINCI libero centrale via Goito grandioso alloggio salone 3 camere cucina doppi servizi dilazioni. Telefonare 505.691.

FISIM ad[redacted] Toscana piano alto camera tinello cucinino servizi 16 milioni 500 mila mutuo. Telefonare 595.273 599.897.

FISIM adiacenze corso Regio Parco libero 2 [redacted]re tinello cucinotto servizi mutuo dil[redacted]zioni. Telefonare 595.273 599.897.

[redacted] Cinzano villa [redacted] signorile su due piani salone soggiorno 5 [redacted] cucina [redacted] servizi box tavernetta e ampia mansarda piscina campo bocce giardino cintato 215 milioni dilazioni. Telefonare 581.759 585.902.

FRAZIONIAMO
via Sassari 7 camera cucina servi[redacted] L. 5 milioni, 2 camere cucina servizio L. 7 milioni 500 mila, 3 camere cucina servizio L. 10 milioni, disponibili box auto e magazzini, mini-[redacted] e dilazioni, personale sul posto anche festivi [redacted]iuratoro 501.219 - 590.693

GAIOTTO A frazione in Borgo Vittoria via Saorgio appartamenti liberi e affittati di 2-3-4-5 camere e accessori a partire da 5 milioni, sufficiente 30% contanti, ampie possibilità di dilazioni. Per informazioni telefonare 488.972.

[redacted] libero Borgo [redacted] via Usseglio camera tinello cucinino servizi 21 milioni, meno mutuo. Telefonare 488.972 489.769.

GAIOTTO liber[redacted] Borgo Vittoria vicino via Bibiana 2 camere tinello cucinino servizi 31 milioni [redacted]. Telefonare [redacted].

GAIOTTO vende angolo [redacted] Lessona libero 2 [redacted] tinello cucinino servizi 28 milioni [redacted]0 mila, meno forte mutuo. Telefonare 488.[redacted].

GASSINO in villa bifamiliare alloggio saloncino 3 c[redacted] ampia [redacted] servizi [redacted] auto giardino privato. Telefono 505.691.

GEDIM A. corso Casale fronte lungo Po Macchiavelli libero panoramico costruzione '65. Signorile: soggiorno, 2 camere, tinello, cucinino, bagno, ingresso 72 milioni, permute, facilitazioni. Telefonare 531.277.

GEDIM [redacted] precollina [redacted] Ferrante Aporti appartamento in palazzina signorile: [redacted] cucina, bagno, ingresso, balcone [redacted] milioni 500 mila, facilitazioni. Telefonare 531.277.

GEDIM C. corso G. Ferraris angolo corso Rosselli piano ria[redacted] adatto ufficio o abitazione: soggiorno, 2 camere, cucina, bagno 38 milioni 600 mila, dilazioni. Telefonare 531.277.

[redacted] libero in centro [redacted] denziale Europa signorili di 3 camere salotto biservizi cucina box con mutuo.

[redacted] Mirafiori Nord 2 [redacted] tinello cucinino servizio [redacted] milioni. Tel. 011 505.921 [redacted] 8,30-17,30.

GRUGLIASCO libero Strada Torino salone 3 camere cu[redacted] [redacted]esso servi[redacted] 68 milioni meno [redacted] dilazioni. Telefono 489.769.

[redacted]
a Grugliasco via N. Palli: [redacted]re, tinello, cucinino, servizi 32 milioni dilazionabili. Telefonare 515.582.

IFIM
libero adiacenze via Cibrario completamente ristrutturato: 2 camere, cucina, servizi, dilazioni e/o permute. Telefonare 741.018 742.834.

IFIM
libero adiacenze piazza Castello uso studio e/o scuola privata, mq 360, agevolazioni e/o permute. Telefonare 515.582.

IFIM
libero corso Salvemini recentissimo mai abitato: [redacted], tinello, cucinino, servizi, mutuo [redacted] e dilazioni. Telefonare 742.840 742.843.

IFIM
libero collina torinese [redacted] palazzina con parco privato e zone comuni, prestigioso: salone, 3 [redacted], [redacted], cucinotta, biservizi, posto auto per 2 vetture, agevolazioni e/o permute. Telefonare 515.582.

IFIM
libero Crocetta [redacted] pedonale prestigioso: salone, 3 camere, cucina, biservizi, zona per personale, box per 3 auto, mq 250. Telefonare 515.582.

IFIM
libero corso Orbassano ampio luminoso: soggiorno, camera, cucina, servizio 20 milioni dilazionabili. Telefonare 515.582.

IFIM
libero Leini via Olivetti ampio luminoso recente camera tinello cucinino servizio box 24 milioni dilazionabili. [redacted]nare [redacted].

[redacted]
libero presso corso Giussetto via Lanzo [redacted] alto: camera, cucina, servizi 19 milioni [redacted] mila dilazionabili. Telefonare 515.582.

IFIM
libero presso corso Rosselli recente signorile: salone, 3 camere, cucina, [redacted]rvizi biingressi, terrazzo. Telefonare 515.[redacted].

IFIM
libero piazza Bottesini ampio luminoso camera cucina servizi 24 milioni [redacted] mila dilazionabili. Telefonare 515.582.

IFIM
libero via Mercadante: saloncino, 2 camere, cucina, biservizi [redacted] milioni [redacted] mila, [redacted] mutuo fondiario e dilazioni. Telefonare 741.018 742.834.

IFIM
libero vero affare [redacted] piazza Massa[redacted] parzialmente rimesso a nuovo: 2 camere, tinello, cucinino, servizi, tutti comfort 30 milioni mutuo, dilazioni. Telefonare [redacted].

IFIM
occupato corso Francia ottimo investimento, signorile: salone, 3 camere, ampia cucina, biingressi, biservizi. Telefonare 515.582.

LIBERO adiacente [redacted] Novara piano dal-[redacted] moderno ampio camera tinello e vani accessori, 22 milioni. Telefonare 581.735.

LIBERO [redacted] tinello servizi via Barletta S. Rita [redacted] milioni facilitando. Tel. 537.213 - 517.280.

[redacted] Vica spazioso e soleggiato: 2 [redacted], tinello, servizi 3° piano senza ascensore a L. 27 milioni [redacted] mila dilazioni. Orlandini [redacted].

LIBERO [redacted] Umbria in [redacted] casa [redacted] soleggiatissimo camera tinello cucinino ba-[redacted]resso, 25 milioni. Telefonare 581.735.

[redacted] corso [redacted] Moncalieri panoramico soggiorno [redacted] doppi servizi e ingressi box [redacted] mq vendo 72 milioni [redacted] 41 milioni mutuo [redacted] Studio Righi [redacted].

LIBERO piazza Campanella 1° piano recente [redacted] tinello cucinino bagno ripostiglio cantina doppia aria [redacted] milioni. Tel. 790.358 - 553.212.

LIBERO Porta [redacted] via [redacted] ristrutturato: [redacted]mera cucina servizio con doccia L. [redacted] milioni 400 mila. Tel. 599.782.

LIBERO
via P. Del Brennero 30 camera tinello cucinino. Lux Case 545.476.

LIBERO via Vicenza [redacted] Regina 2 vani cucina [redacted] 16 milioni 500 mila, dilazioni. [redacted] 442.333.

[redacted] tinello [redacted] cinino servizi 23 milioni facilitando. Tel. 537.213 / 517.280.

[redacted] Francia vendesi alloggio ingresso ca[redacted] cucina ripostiglio servizio. Telefonare 293.301.

[redacted] luminosa [redacted] centro 4 camere cucina servizi riscaldamen-[redacted] 23 [redacted] 500 mila. Tel. 539.093.

MINI attico libero (corso Montegrappa) camera cucinotta bagno soffitta grande terrazzo panoramico (ideale pied à terre) 25 milioni volendo arredato. Telefonare 480.202.

MONOCAMERA via Gorizia ingresso [redacted] libera vendo 16 milioni. [redacted] re 531.760.

MONOCAMERE grandissime libere vendo in [redacted] giardino tranquillità [redacted] direttamente [redacted] privato L. 15 milioni [redacted] mila più mutuo anche a [redacted]. [redacted] 300.161 302.548.

NICHELINO [redacted], Sauro [redacted] ultimi alloggi: [redacted], tinello, cucinino, servizi da L. 11 milioni a L. 13 milioni. T[redacted]nare 640.6173.

NICHELINO 2 camere tinello cucinino in ca-[redacted] e decorosa [redacted] richiesta 29 milio-[redacted]. Tel. 533.[redacted].

PIAZZA S. Carlo [redacted]tuoso appartamento adatto pied-à-terre [redacted] abitazione vende Torincase tel. 516318.

PINO alloggio libero recente panoramico in palazzina 3 camere cucina servizi box auto 48 milioni. Telefonare ufficio 480.802.

PRIVATAMENTE vendo 2 camere tinello cucinino servizi [redacted] recente zona De [redacted] 37 milioni. Telefonare 304.147 [redacted].

PRIVATO vende grandi alloggi signorili in villa in costruzione residenza collinare tennis piscina club. Telefonare 556.489 ore ufficio.

PRIVATO vende zona Stupinigi villino nuova costruzione 2 camere salone cucina doppi [redacted] **giardini autori-**[redacted] **2 posti, 55 milioni** [redacted].

SABATELLIMMOBILI 655.359 libero [redacted] Cavour Santena: 2 camere, cucina, [redacted] bagno, box, L. 17 milioni [redacted] mila dilazionabili.

SICA [redacted] vende Pecetto villa [redacted] due [redacted] giardino [redacted] frutteto, eventuali facilitazioni pagamento. Telefonare [redacted] - 534.289.

[redacted] vende Pianezza in palazzina con giardino appartamento [redacted] salone due [redacted] cucina abitabile doppi [redacted] cantina 2 posti [redacted] mutuo. Telefonare 543.339 534.289.

SICA C v[redacted] via Cercenasco (piazza Guala) [redacted]rtamento di recente costruzione due camere tinello cucinino ripostiglio servizi ultimo piano mutuo facilitazioni pagamento. Telefonare 543.339 534.[redacted].

[redacted] D [redacted] zona Gerbido condominio [redacted] centissima costruzione ultimi appartamenti [redacted] finizioni [redacted] mutuo eventuali permute. Telefonare 543.339 534.[redacted].

SICA [redacted] via Nizza due camere tinello servizi quinto piano ascensore eventuali permute appartamenti in montagna [redacted] (Bardonecchia). Telefona-[redacted] 543.339 534.289.

UTIP [redacted] lussuosa villa a Valdellatre [redacted] nuova salone 4 camere tinello cucina tavernetta lavanderia [redacted] alberi [redacted] pregio di mq 3200 gioco [redacted] facilitazioni pagamento possibilità permute [redacted] casa da reddito.

[redacted] 519.894 vende [redacted] via Borgodora [redacted] tinello [redacted] gno, facilitazioni di pagamento.

[redacted] 519.894 [redacted] Belgio alloggio composto [redacted] sala [redacted] cucina doppi servizi 28 milioni 900 [redacted], dilazioni paga-[redacted].

[redacted] 519894 vende libero via Cadorna, due [redacted] ingresso bagno [redacted] milioni 900 [redacted] dilazioni pagamento eventuali permute.

UTIP 519.894 ve[redacted] Meana [redacted] Susa alloggio [redacted] recente in palazzina: saloncino 2 ca-[redacted] tinello cucinino ingresso [redacted]no [redacted] milioni facilitazioni pagamento.

UTIP [redacted] vende Moncalieri [redacted] Trieste due alloggi volendo abbinabili camera cucina bagno due camere cucina bagno minimo anticipo comode rateazioni.

UTIP [redacted] vende via Principessa Clotilde libero salone 2 camere cucina servizi 58 milioni 900 mila facilitazioni permute.

UTIP 547.828 vende cottage libero a Corio Canavese salone 2 camere cucina tavernetta box terreno mq [redacted].

[redacted] libero via Germanasca alloggio [redacted] camere e cucina riscaldamento [redacted] ascen-[redacted]. Telefono 510.974.

VENDONSI alloggi in Poirino strada Isolabella 1-2-3 camere cucina servizi box palazzina di nuova costruzione con ascensore per informazioni telefonare al 798.180 oppure visite in loco al sabato ore 10-13 e 15-17.

VENDONSI nuovi appartamenti signorili 2-3-4 camere, servizi semplici e doppi, ottima posizione zona fornita di parco verde, tutti i servizi sociali. Torino via Severino Casana 30 (perpendicolare corso Traiano) [redacted] ufficio sabato compreso.

VENDONSI piccoli alloggi occupati bella casa via Luini. Telefono 510.974.

VIA BATTISTI
angolo piazza Carignano in stabile completamente ristrutturato piano alto ottima esposi-[redacted]ppartamento libero signorile di salone 3 camere [redacted] 2 bagni posto [redacted]. Tel. 500.598 - 595.481.

VIA Bava 4° piano senza [redacted] vendesi alloggetto di camera tinello cucinino L. 7 mi-[redacted]. Telefonare 307.131 ore pasti o sera.

VIA BERTOLA 17
ultimi alloggi magazzini box Lux Case 545.476.

VIA delle Orfane camera cucina 6 milioni [redacted] mila. Tel. 533.025.

VIA Monginevro camera [redacted] ristrutturati 7 milioni 800 mila. [redacted]. 533.025.

VIA Orta liberabile camera cucina servizi [redacted] prezzo vantaggioso vende Orlandini 353.900.

(continua)

Anticipazioni sulle sfilate che iniziano sabato prossimo

Lo show della moda-montagna

Tra le numerose attrattive offerte ■ Salone della Montagna che si aprirà sabato prossimo fa spicco quella dedicata ■ moda ■ «quota 2000» indentificabile nel settore espositivo ■ ■ riservato ■ nella serie degli spettacoli serali interpretati da un'équipe formidabile di indossatrici ■ indossatori professionisti compresi i minuscoli aspiranti sciatori. ■ tratta di una «sceneggiata» che porterà sul palcoscenico del teatrino allestito nel secondo padiglione di To-Esposizioni le ultimissime novità di tutto l'abbigliamento per sci ■ dopo sci.

Le nuove divise per sciare stilizzatissime, collaudate e siglate (a suon di milioni) dai più famosi campioni dello sport «bianco» rivelano una decisa grinta da competizione. Si affermeranno i piumotti d'alta quota realizzati in tessuto gore-tex assolutamente impermeabile, traspirante, gonfiati, riscaldati ■ vero piumino d'oca ruspante proposti ■ Mugetti e Bertinotti con ■ sigla e i colori di bandiera della Fila, bianco rosso blu dosati in una pulita geometria. Viene inoltre presentato il giubbotto Warp-Knit trapuntato internamente confezionato con tessuto idrorepellente, antidirapante nei colori ■ nei disegni che recuperano il classi- ■ tweed, Principe di Galles

Diverse ■ versioni delle fantascientifiche tute da discesa in lycra, dei completi in elastam ■ sorprendente fibra che assicura allo sciatore la massima leggerezza e la totale elasticità applicata sopratutto ai pantaloni dotati di ginocchiere imbottite a prova di caduta. Giacche, giubbotti, salopettes definiti «tecnici» saranno adottati anche ■ coloro che non stanno in piedi sugli sci. Piumotti ■ piumini ■ foggia di gilet scamiciati, di giacche ■ giacconi ■ colori squillanti sono pronti per aggredire le piste innevate. Le accoppiate vincenti bianco-rosso, blu-bianco, giallo-blu ■■ registrate nei costumi della Gec mentre già si affaccia il verde salvia del «Fiore degli sportivi» per conquistare ■ primato sulla scala cromatica. Tra ■ novità emergono i rigatini di Anzi e Besson allineati sul tessuto di cotone doppiato in caldissima lana.

I nuovi messaggi dell'eleganza in montagna arriveranno dalle sequenze articolate in tante scenette sottolineate ■ commenti musicali appropriati mimate e anche ballate: metteranno ■ fuoco una panoramica completa di modelli ricca di suggestioni ■ estremamente indicativa.

Elettrizzante, divertente quanto una corsa sugli sci l'abbigliamento cosiddetto da riposo dove ■ settore della maglieria ■ la parte del leone. Elegantissimi i completi per «lei» ■ candido tricot di Timaga solcati ■ vistose fa- ■ colorate; confortevoli i giacconi da «lupo di montagna» ■ Zegna; pittoreschi i pull d'ispirazione norvegese ■ omaggio a Christiania patria dello sci. Per le signore che sovente scambiano ■ distese di neve in passerelle di moda ■ sono le favolose pellicce di Togno in vaporosa volpe, in riccioluta Mongolia ■ ■ lupo siberiano. «Lui» invece sarà riscaldato dai montoni rovesciati delineati secondo i ■ dell'alta moda da Nicola Calandra il qua- ■ dedica al riposo dello sciatore le ampie mantelle a ruota da bel tenebroso in pelle scamosciata.

Annunciato da un famoso brano musicale sarà il «bianco Natale» in montagna da trascorrere in allegria soprattutto la sera cantando e ballando ■ sfoggiando un abbigliamento originale, coloratissimo, avveniristico fluorescente creato da Mariella Ami di Roma per rallegrare il finale dello show «Moda-Neve».

Elsa Rossetti

In moto come in discoteca

La rivista francese «Lui» questo mese presenta la moda in moto

Rilancio di Zeudi Araya in un film con Johnny Dorelli e Sandra Milo

Pelle di luna è diventata fata

Zeudi Araya detta «Pelle di Luna»

ROMA — Tutta splendente di [illegible] con qualche sfumatura nel cioccolato, con la sola bocca rossa [illegible] dal rossetto ed il biancheggiare provocante dei denti compatti [illegible] lucenti, questa [illegible] Zeudy Araya, la perla nera che interpreta accanto [illegible] Johnny Dorelli [illegible] Sandra Milo *Tesoro mio* diretto da Giulio Paradisi.

L'incontro con lei avviene al cospetto di un profumatissimo piatto [illegible] fettuccine di cui [illegible] ghiottissima. «*Per poterle mangiare* — dice — *faccio un paio di giorni di digiuno, uno prima ed uno dopo, così riesco [illegible] mantenere la linea*».

Qual è il tuo ruolo nel film? «*E' quello della fatina buona, una specie di principessa [illegible] era per un cenerentolo all'italiana*».

E com'è un cenerentolo all'italiana? «*Un po' mammone, casalingo [illegible] con aspirazioni dongiovannesche*».

Immagino che il cenerentolo [illegible] Johnny Dorelli, come si comporta con te? «*E' un fanciullone buono. E' come un fratello maggiore, e quando io ho voglia di dormire mi canticchia nell'orecchio una sua canzone. E io mi addormento come [illegible] mi cantasse una ninna nanna*».

E Sandra Milo? «*Fa la parte della moglie di Johnny. Ma lei non lo capisce molto [illegible] lo opprime con la sua avidità di successo, di mondanità*».

Perché? «*Perché lui scrive scrive scrive [illegible] non gli va bene, nessuno lo prende sul [illegible]. Solo quando arrivo io arriva per lui anche la fortuna, [illegible] allora [illegible] [illegible] tutto gas*».

Che succede insomma? «*Che io, [illegible] una fata, riesco a trasformare la sua ispirazione, a farla diventare poetica, a rendere bellissimo tutto quanto scrive. Ci metto una specie di tocco magico e lui diventa un meraviglioso caso letterario*».

La vicenda non [illegible] ispira ad un successo teatrale francese, *Cherie noire* di François Campoux? «*Sì, [illegible] il regista gli ha dato un taglio aggiornato, attualizzato, trasportando quella storia ai nostri giorni, nella nostra società. Lui sostiene che non essendo regista di commedie tradizionali intende fare una cosa diversa, nuova*».

Johnny Dorelli e Sandra Milo, gli altri interpreti del film «Tesoro mio»

Dopo questo film accanto a Dorelli, non è che c'è in progetto di fare una commedia musicale insieme? «*Non credo. Non credo nemmeno che adesso lui [illegible] voglia fare. Dice che in Italia non vanno molto bene, che bisognerebbe [illegible] stare in America*».

E tu hai completamente rinunciato al personaggio della [illegible] ragazza dalla pelle di luna? «*Quello [illegible] stato il mio genere, un tempo. Ma adesso ho un ruolo impegnato, quello di una ragazza di colore che viene a fare la collaboratrice domestica, incontra l'amore e diventa ispiratrice di uno scrittore che cerca di sfondare*».

E i tuoi amori come vanno? «*Bene, grazie. E i tuoi?*».

C'è un ruolo di un qualche personaggio famoso della letteratura che vorresti fare, sempre tenendo presente le tue caratteristiche? «*Mi hanno parlato di Aida...*».

Aida? L'opera di Verdi? «*Ah! E' un'opera? Lirica? Questo non me lo avevano detto*».

[illegible] quando non hai impegni di lavoro come trascorri il tempo libero? «*Vado [illegible] vedere qualche spettacolo, al cinema, o mi riunisco con amici, parlare, sentir musica, giocare ed anche ballare. [illegible] a me piace soprattutto girare per negozi, fare lo shopping. Mi piace andare a vedere le novità*».

E acquisti ne fai? Contratti sul prezzo? «*Certo. Prima di acquistare qualcosa, un oggetto particolare, giro per molti negozi per vedere dove costa meno. Perché capita di trovare lo stesso identico oggetto a metà prezzo che in un altro negozio*».

E lo sconto [illegible] lo fai fare? «*Se [illegible] donne a servirmi lo sconto non me lo fanno mai. Ma se sono uomini, allora sì, sempre*».

Lamberto [illegible]

TEATRI

ALCIONE: sulla scena: **Lisa tutta [illegible]**. Sullo schermo: [illegible] [illegible] Viel. 16. Or. 16-21.
[illegible] da domani ore 21 Inaugurazione Stagione 79-80. Festival dell'Operetta: **La principessa [illegible] Czarda.** Abb.ti e pren. cassa Teatro. Inf. 535.440.
CARIGNANO: [illegible] ore 21 Carlo Campanini - Franco Barbero in [illegible] **Gioanin americano 'd Mongardin».** Tre [illegible] comicissimi [illegible] Dino Belmondo. Prenot. via Roma 49, [illegible]. 544.562 - 556.246.
CENTRALINO (tel. 837.500): stasera recital di Walter Chiari.
[illegible] Scuola di [illegible] piemontese con Farassino, Scaglione e Brero. Iscrizioni c. Moncalieri 241, [illegible] 690.467.
GIANDUJA MARIONETTE LUPI: oggi ore 16,30: **Il gatto con gli [illegible]** le Marionette Lupi. Precede cartoni animati.
[illegible]: stasera [illegible] 21,15 **Optà giochiamo insieme.** Prenotazioni tel. 566.922.
[illegible] da domani ore 21,15 «Il Teatro delle Dieci» [illegible] **Trappola per topi,** di Agatha Christie; [illegible] anno di repliche. P[illegible]. c. M. d'Azeglio 17, tel. 655.552.
NUOVO: Centro di [illegible] [illegible] e Centro [illegible] perfezionamento [illegible] [illegible] Iscrizioni feriali ore 16-19.
NUOVO - ATRIO: Mostra Artigianato Rumeno.
TEATRO STABILE: Vendita abbonamenti Stagione '79-'80, via Roma 49.

GALLERIE E MUSEI

ARTE [illegible] - [illegible] (To) (P. Repubblica 15): Personale Silvio Brunello (Il Canavese).
CITTADELLA (Bertola 31): [illegible]. Mezzadra
I SEGNI (S. Teresa 20/C - T. 518.947): Le culture precolombiane: Perù e Colombia.
PALAZZO CHIABLESE - Mostra Beppe Devalle. Or. 10-20.
PIEMONTE ARTISTICO CULTURALE: Hermann - [illegible] Leonardis; ore 18.

ASSOCIAZIONE [illegible]
[illegible] ARTE [illegible]

BERMAN: Vincenzo Fornaris.
DAVICO: Guazzi di Kuriyama.
VIOTTI: Jacques Trouvé.

MUSEO NAZIONALE DEL [illegible] (Palazzo Chiablese): ore 10-12; 15-18.
[illegible] **Teat[illegible] Gianduja** (v. S. Teresa 8, tel. 530.238).

...va in tutto il mondo

un messaggio di salute nella bottiglia Crodo

Le proprietà digestive dell'acqua Crodo - Sorgente Valle d'Oro sono note ovunque.
Facilita la digestione ed è particolarmente indicata nella cura
delle dispepsie e delle enterocoliti. E' digestiva, antiurica ed anticatarrale.

a tavola bevete

CRODO

l'acqua che dona salute

A ruota libera nel recital al Centralino

L'equazione divertente che si chiama Walter

E' scientificamente accertato che gli uomini si dividono in due categorie: chi in genere parla e chi in genere ascolta. Ora, che Walter Chiari non sia un grande ascoltatore, è cosa che già si sospettava da tempo. Il suo mestiere, in fondo, è di usare la bocca, non le orecchie. E la puntuale conferma si è avuta ieri al Cabaret Centralino, nella prima delle cinque-serate-cinque che vedono l'attore milanese impegnato alla sala di via delle Rosine.

Preceduto da un paio di cabarettisti debuttanti, sospirato dai vivaci spettatori, il Chiari, quand'è arrivato, sono bastati una battuta e un ammiccamento per mettere decisamente di buonumore. Fra il preambolo e l'altro, una divagazione e una scusa, una macchietta e un gioco di parole, non ha mostrato certo di voler economizzare né parole né tempo, e ha intrattenuto tutti quanti a lungo, da buon professionista. E' in forma: quando il gag incomincia a sfilacciarsi, e scendere di tono, sa indovinare il guizzo per riportarsi in quota, cogliendo il filo più robusto della vasta tela che tesse in continuazione.

Quello che si vede non è il Chiari teatrale, né tantomeno il Chiari delle saltuarie apparizioni cinematografiche: è piuttosto il monologatore televisivo, senza però le briglie dello schermo e dei quattro minuti a disposizione. A ruota libera, arbitrario amministratore di se stesso, si trasforma allora in un instancabile macinatore di frasi, osservazioni, spunti raccattati a ogni passo e sempre lasciati a mezzo.

Accenna a raccontare, e subito l'irresistibile forza centrifuga che domina la sua logorrea lo porta a concatenare livelli diversi di narrazione, a ritagliare medaglioni, ad aprire l'una dentro l'altra parentesi tonde e graffe, come in una di quelle equazioni rompicapo che sono la maledizione dei liceali. E persino quando rispolvera il suo classico personaggio dell'ubriaco, in cui si penserebbe quindi chiusa e ben delimitata, vi si aggroviglia dentro in un intrico che pare inestricabile, e dal quale in effetti non si capisce mai bene come riesca a sciogliersi.

A differenza del cabaret più autentico, non ha bersagli. A pensarci bene, forse non disporrebbe neppure delle quelle frecce avvelenate così essenziali alla satira. La sua è una comicità giocherellona, senza né coda e senza obiettivi, che si prende burla tutt'al più di luoghi comuni con altrettanti luoghi comuni, e che deraglia spesso nel filosofare moraleggiante. Scritti una pagina, i suoi diluvi verbali evaporerebbero senza lasciar traccia.

Cammina, insomma, nel vuoto, disegna sulla sabbia, parla nel vento. Ma l'acqua insapore della sostanza acquista gusto e profumo quando le si sciolgano dentro le polverine di una mimica dai mille dettagli, di una energia contagiosa, di una capacità di elaborazione probabilmente illimitata.

E soprattutto della sua singolarissima, e del resto ben nota, attitudine all'uso del vocabolario arioso e preciso, a volte magniloquente. Una ricercatezza di linguaggio che si impreziosisce ancor più con il suo a cateratte di citazioni, effluvi di nomi celebri o rari, sfoggi di erudizione enciclopedica. Ne vien fuori un *pastiche* sofisticato e facilone al tempo stesso, dove Chiari fa convivere Hyeronimus Bosch e Walt Whitman, Conrad e Brueghel, la sindrome di Turner e Linus Pauling, e Baudelaire, Wagner, la genetica, l'anatomia, l'antropologia, Darwin, Rascel e Bernardo Bertolucci.

Gran narcisista dell'intrattenimento, lascia trasparire a volte qualche ruga dialettica, che dissimula dietro il *maquillage* di mugugni e borbottii *à la manière* di Aldo Fabrizi. Sommerso dalla Treccani, sta arrivando forse al punto in cui le troppe parole perdono ogni significato, diventano *flatus vocis*, un ronzio di sottofondo. Dopo Fabrizi, Jacques Tati?

Di Giorgio

Recital di Milva (con Strehler) a Milano

Schiava di Brecht

INVIATO

compassata, Strehler un po' meno

MILANO — *Il sipario grigio che dimezza l'ampio palcoscenico e la luce neutra che spoglia i protagonisti di ogni retorica incorniciano al Piccolo Teatro il drammaturgo Giorgio Strehler e l'interprete Milva che presentano* Essere amici al mondo. *E' uno spettacolo di poesia e canzoni — 63 per la precisione — che apre il festival dedicato per un mese da Milano a Bertolt Brecht e costituisce il terzo appuntamento di Strehler e Milva con l'autore dell'*Opera da tre soldi.

Il drammaturgo è alla ribalta e non si trattiene dal dire due parole. Ricorda è un incubo l'occasionale disaffezione del pubblico per il Brecht, cita con un sogghigno l'epiteto di sergente affibbiatogli da certa critica. Per un attimo dimentica la teoria dello straniamento, la razionalità che qualsiasi attore deve imporsi. Dice che Bertolt Brecht era un poeta impegnato e che personalmente la parola impegno non gli fa paura. E soprattutto era un artista come Strehler volle proporlo per la prima volta in un recital nel '68 quando si favoleggiava la fantasia al potere. Ora «la storia ha giustiziato gli slogan» *e la parola del poeta rimane per aiutarci a vivere meglio. Anche se oggi chi ride* «ancora non la la notizia tremenda che lo aspetta».

Finalmente tocca a Milva con il lamento per la ragazza annegata e *l'invettiva* nel letto in cui siamo staremo. *Capelli fulvi sparsi in nero, ha perfezionato gli elementi compositi che fanno di Brecht un mistero affascinante. Dev'essere cauta quando parla d'amore, risentita denuncia l'ingiustizia, ferma nel ricordare un lutto: in tali occasioni fosse semplicemente espansiva, poi barricadiera e infine dolente, sarebbe un'attrice di vecchio stampo. Invece calma la voce di contralto e frena la bocca golosa, per consentire allo spettatore di ragionare sui fatti ce all'emozione.*

Perfino Strehler si lascia andare a qualche mossa divertita, un minimo di remo e dolce cadenza triestina. Invece Milva si muove obbedisse alla voce di Brecht quando chiariva ironico che «le fatiche dei monti stanno dietro di noi», *al momento attuale* «ci stanno davanti quelle della pianura». *Nulla è prevedibile in questa cantante che giunge immobilizzarsi bambola per troncare l'enfasi piegarsi come una vittima per indicare la rivincita.*

Strehler recita Debolezze *si rivolge alla platea Bertolt Brecht:* «Tu non ne avevi, io ne avevo una: ama». *Milva ne raccoglie la nota intimista, si getta nell'inferno della guerra mondiale quando la vede distrutta, ne con parole di spe del piccolo Schweyk nel '42:* «La notte più lunga, eterna è».

Successo naturalmente con tante tante chiamate. Unico dissenso il lamento d'un tale piccolo di statura che contestava il fisico di chi gli stava davanti. Un incidente incredibile, che avrebbe rallegrato il signor B.B. così indulgente con le debolezze del prossimo e carico di spirito critico nei confronti di sè stesso e dei suoi compagni di cammino.

Piero

Ottimo folk di Bert Jansch ieri al Nuovo

Dalla Scozia con amore

Dopo le oceaniche masse che hanno affollato indiscriminatamente gli stadi dei Celentano, dei Dalla-De Gregori, delle Smith e fantasmi di Woodstock, i mille e passa che gremivano sera il Teatro Nuovo parevano pochi come gli ospiti tranquilli una piscina comunale a Ferragosto, un tuffo, una nuotatina quando tutti sono in vacanza. — come si — nella grande famiglia musica *Pop*, quelli che fanno che non sono il folk sono i parenti poveri, minoranza etnica dentro un colossale territorio affaristico.

Preceduto due solisti assai arruffoni (il britannico Sam Mitchelle e l'olandese Wijnkamp), era di scena lo scozzese Bert Jansch, sensibile interprete di un folclore soprattutto europeo (vissuto e non riporto), cantato suonato alla chitarra in compagnia di un violinista che pareva da una fumosa birreria di Edimburgo.

Abilità e simpatia rimettevano finalmente sui binari del professionismo una serata che si era iniziata con Mitchell il quale rende subito un pessimo servigio alla musica (il vecchio blues Mississippi) che suona (male) e che canta (peggio ancora) esibendosi in una lunga e — ci auguriamo — inconscia parodia dei veri cantori di New Orleans e dintorni. Un «*provaci ancora Sam*» potrebbe arrivargli solamente come minaccia.

Dopo la chitarra elettrica del Mitchell entra in campo quella acustica dell'olandese Leo Wijnkamp, posteggiatore che dice avere fatto il Conservatorio ma poi sbaglia tutti gli accordi del «*Saint Louis Blues*». Quando ne azzecca un paio fa piazza come gli pare sfoggiando briciole di intempestiva cultura e manda gambe all'aria l'autenticità di un brano che aveva comunque già demolito. E avanti così.

f.

Aldini-Del Prete insieme a Cochi

MILANO — La compagnia di Edmonda Aldini, Duilio Del Prete e Cochi Ponzoni, aprirà domani al teatro «Nuovo» di Milano la stagione 79-80 con lo spettacolo *Il cavaliere dal pestello ardente* di Duilio Del Prete, liberamente tratto da Beaumont e Flachter con la regia di Edmonda Aldini.

La commedia, già rappresentata quest'estate a Verona, è una di «recita nella recita», con due finti spettatori che intervengono all'inizio rappresentazione

Con Jessica Harper

Woody Allen nuovo film senza titolo

NEW YORK — Il regista e attore comico Woody Allen comincia in questi giorni il quarto film senza ititolo (*Untitled n. 4*). Infatti, negli ultimi tempi Allen inventa il titolo a lavorazione finita.

Il mistero più fitto circonda questo film (come i precedenti *Annie* e *Manhattan*) ma si pensa he invece dell'eterna «partner» Diane Keaton (che sta girando con Warren Beatty a Londra la biografia dello scrittore americano John Reed (quello de *I dieci giorni che sconvolsero il mondo*) — il personaggio principale verrà assegnato all'attrice Jessica Harper.

ideogramma
C. Gasperi 35 - t. 587110
OLIVER GALLIANI
Un fotografo della West Coast
Or. 10-12,30; 15-19,30.

«COSSOLOINCONTRI»
presenta
CARLO RICCI
V. Garibaldi 9 - Torino

NUOVA DISCOTECA
BLA-BLA
Domani sera ore 22
MINNIE MINOPRIO
V. Ventimiglia 152 - 637.462

STUDIO DUE
Via Nizza 32 bis - tel. 6505753
questa sera le
GOGO GIRLS
di RANDEL GROUP N. 1

Charlston MUSIC HALL
V. Cavalcanti 5
tel. 895.796
Parigi e Parigi vista e... rivista
RITORNO DEL TRIO EVANS

TV REGIONALI

STP (Casale-Vc) Canale 50

FILM 12,15 Film
16,30 vercellese
20 — Motori non stop
20,30
FILM 20,45 Film
22,15 Il Rubrica finanziaria
22,45 Telenotte
FILM 23 —

Videovercelli Canale 37-60

18,30 Auto stop. Spettacolo giochi a quiz
FILM 19 — Film: «Sette magnifiche pistole» (Western, '66) (c)
20,30 Videovercelli notizie
20,45 Videovercelli sport
FILM 21 — Film
22,30 Registrazione del concerto jazz con il maestro Rigon (1ª parte)
FILM 23,05 Film: «Foreplay» (Satirico '75)

Tva (Aosta) Canale 39

19,40 Tanto per gradire (r)
20,20 TG
FILM 20,50 Film
FILM 22,20 Film

Teleradio city (Al) Canale 44-47

9,30 Speciale
10 — allo studio
12,30 Tv flash
FILM 12,45 Film
14,30 Il mercatino
FILM 15 — Telefilm
15,30 Topoclub
FILM 16 —
17,30
FILM 18,30
19 — Telecity sport
FILM 19,40 Telefilm
FILM 20,10 Telefilm
21,10 Film
FILM 24 — Film della

Radio Tele Aosta Canale 33-35

FILM 16,30 Film
— Pista cifrata
18,45 Rendez-vous
19 — Giovedì sport
19,30
FILM 20 — Film
21,30 Dibattito
FILM 22,30 Film
24 — TG (r)

Teleradio Asti Canale 25-51

18,30 Scuola
19,15 TRA flash. Notizie regionali
19,30 TRA
20 — La cantina
20,40 Collegamento con

ALLA RADIO E FILODIFFUSIONE

1
FM 92,1

14,03 **Musicalmente.** Annarita Spinaci presenta «Quelle di ieri si cantavano così...»
14,35 **Il «povero Bertolt Brecht» nell'Olimpo dei Classici.** Un programma di Ferruccio Masini, con Renzo Rossi, Giorgio Gusso, Adriana Martino
15,03 Federico Biagione presenta **Rally**
15,35 **I grandi musica**
16,40 **Incontro Vip.** I protagonisti musica seria
17 — **Love music** Manuel Insolera
17,30 Tonino Ruscitto presenta **Globetrotter.** Viaggio nel mondo 33 e 45 giri
18 — **Di corda in corda fino a sei.** Un invito all'ascolto critico della chitarra pop Giuseppe Barbieri e Augusto Veroni
18,35 **Spaziolibero - I programmi del**
19,15 **Ascolta, si fa sera**
19,20 **Incontro con George Harrison** e **La**
20 — Toni presenta **Operaquiz.** Trasmissione a premi di Lucio Lironi
20,30 **Silone perché.** Un programma di Renato Minore, realizzato da Franco Faries. 2ª trasmissione «Il politico e le radici»
21,03 **Trallalleri e altri canti**
21,30 **Combinazione suono.** Collegamenti, testimonianze, opinioni, ipotesi, aspirazioni, illusioni
23 — **Prima di bambina.** Lettere d'amore e di bugie scritte Vito Riviello e dette da Aldo Giuffrè. Programma Giancarlo De Bellis
23,28 **Chiusura**

2
FM 95,6

15 — Roberto Gervaso presenta **Autunno.** Telefonate e corrispondenza, servizi e curiosità, un giallo, un comico e molta vi terranno compagnia fino alle 19,30 (1ª parte)
15,45 **Radiodue Autunno** (2ª parte)
16 — **Thrilling.** Il minigiallo di Radiodue «Un colpo fortuna» Vincenzo Mantovani
16,20 **Radiodue Autunno** (3ª parte)
16,37 **Radiodue** (4ª parte)
16,50 **V.I.P. (Veramente importanti perché?).** Un programma di Massimo Cataiano e Massimo Lazzari
17,15 **Radiodue Autunno** (5ª parte)
17,55 **Cantautori ieri e oggi** Un programma di Donatella Moretti
18,33 **Autunno** (6ª parte)
18,40 **Telegalli** Marcello Ciorciolini
19 — **Autunno** (7ª parte)
19,25 **Commiato Autunno**
19,50 **Intervallo musicale**
20 — **del tempo.**
20,20 **Spazio X Formula** (1ª parte) - **Giorgio Onetti e Country & Western**
21 — **Prisma-musica.** Fatti, misfatti, curiosità, libri, dischi, problemi.
22,20 **Panorama parlamentare**
22,45 **Spazio X 2** (2ª parte) - **Bebo Moroni e l'Internationl pop**

3
FM 98,2

15,30 **Un discorso te.** Proposte musicali con Teresa De Sanctis e Gian Luca Luzi
17 — **Su, viaggia me.** Un programma di Mabel Luvini. Oggi «Perù»
17,30 **Spazio Tre.** Musica e attualità culturali presentate da Niccolò Zapponi (1ª parte)
18,45 **Europa '79**
19,15 **Spazio Tre** (2ª parte)
21 — **I Shardana.** Dramma musicale in tre atti.
23 — Marcello Rosa presenta **Il jazz**
23,40 **Il di mezzanotte**

F
IV CANALE

14,50 La sonata nel periodo classico
15,42 Messa in MI Bemolle Maggiore: Musica di Franz Schuberi
17,30 Stereofilomusica
19 — La settimana di Hector Berlioz
20 — Ritratto d'autore: Heitor Villa-Lobos
20,55 «L'infedeltà delusa». Musica di Franz Joseph Haydn

V CANALE

16 — Il leggio
18 — Colonna continua
20 — Scacco matto
22 — Musica leggera in stereofonia

TV ESTERE

Svizzera

19 — **Per i più piccoli: Come guarire Mariolina** (c)
19,05 **Per i bambini: Dorotea e gli orologi** (c)
19,15 **Per i ragazzi: Andiamo allo zoo** (decima puntata) (c)
19,50 **Telegiornale** (c)
20,05 **Al là della Grande Muraglia,** documentario (c)
20,35 **Qui Berna,** a cura di Achille Casanova (c)
21,05 **Il Regionale,** rassegna di avvenimenti della Svizzera italiana (c)
21,30 **Telegiornale** (c)
FILM 21,45 **Tecnica di omicidio,** di Franco Prosperi, con Robert Webber, Franco Nero, Cee Linder (c)
23,20 **Questo e altro: Biblioteche sì, come?** (c)
0,15 **Telegiornale** (c)

Capodistria

16,55 **Telesport: Atletica**
20,50 **Punto d'incontro**
21 — **Cartoni** (c)
21,15 **Telegiornale** (c)
FILM 21,30 **Il tesoro delle Amazzoni,** di Edward Ludwig, con Fernando Lamas, Rhonda Fleming. — *A Pedrone, piccola colonia sulle rive di un affluente del Rio delle Amazzoni, arriva Alice Parker, una bella ragazza statunitense, che viene in cerca del suo fidanzato Jerry Runer. Costui ha dato ad intendere di essere sul punto di scoprire un favoloso tesoro, nascosto in distrutta città degli Ivaro. Jerry è in realtà un fannullone, dedito al bere, che vive con un'indigena*
23 — **Telesport: Pallamano**
— **Sintesi registrata di un avvenimento agonistico**

Montecarlo

17,45 **Cartoni animati** (c)
18 — **Parliamo,** telequiz presentato da Lea Pericoli con la partecipazione di Silvano Rocchi (c)
18,20 **Un peu d'amour, d'amitié et beaucoup de musique** (c)
FILM 19,15 **Una preziosa telera,** telefilm della «Vita da strega» con Elizabeth Montgomery, Dick Sargent, Agnes Moorehead
19,45 **Tele Una giorno**
19,50 (c)
FILM 20 — **Due donne sole,** telefilm della «Dove vai Bronson», con Michael Parks
FILM 21 — **N. P. segreto,** di Silvano Agosti, con Francisco Irene Papas
22,30 **Oroscopo domani** (c)
22,35 **Chrono,** rassegna di attualità automobilistiche
23 — **Notiziario** (c)
23,10 **Monte Carlo**

RADIO ALTERNATIVE

Radio Onda Stereo (Fm 88,500 Mhz): t. 780.4168.
Ombra (Fm 96,400 Mhz): t. 965.8007.
RTA (Fm 104 Mhz): t. 516.277.
Radio Europa (Fm 89,78 Mhz): t. 724.024.
Radio Subalpina (Fm 101 Mhz): t. 835.468 - 830.886.
Monte Bianco (Fm 103,700 Mhz): t. 512.828.
Radio Torino Liberty (Fm 90,900 Mhz): t. 683.222.
Radio (Fm 97 Mhz): t. 542.131.
Radio Settimo (Fm 101,300 Mhz): t. 800.9713.
Reporter 93 (Fm 93 Mhz): t. 513.651 - 513.757.
R. Centro 95 (Fm 95-96,200 Mhz): t. 713.074 - 713.075.
Radio Torino (Fm 102 Mhz): t. 613.234.
Radio Torino Est (Fm 90 Mhz): t. 518.573.
R. Torino International (Fm 103,300 Mhz): t. 637.837.
Radio Break (Fm 99,600 Mhz): t. 500.720.
Torino Centrale (Fm 94-101,4): t. 876.661.
Proposta (Fm 88,750 Mhz): t. 545.471.
Sky (Fm 92,500 Mhz): t. 901.4405.
G.R.P. (Fm 99,300 Mhz): t. 556.301/2.
Radio Eightyeight (Fm z): t. 473.0261.
Città Futura (Fm 96,600 Mhz): t. 544.383.
Galaxy (Fm 94,750 Mhz).
Radio Superga (Fm 104,300 - 104,600 Mhz).
Radio Mole (Fm 101,500 Mhz).
Radio In (Fm 105,500 Mhz): t. 305.134.
Radioflash (Fm 97,700 Mhz): t. 512.092.
Radio Grugliasco Centrale (Fm 99 Mhz): t. 780.0172.
Radio California - La Loggia (Fm 94,300 Mhz).
Radio Incontri (Fm 94,250 Mhz): t. 205.1304 - 205.1267
Blitz (Fm 100 Mhz): t. 757.333.
Torino City (Fm 88,950 e 94,750 Mhz).
Editrice (Fm 98,600 Mhz): t. 284.831.
Onda Radio Italiana (Fm 97,400 Mhz): t. 739.9261.
Monviso (Fm 94,400 Mhz): t. 830.403.
City One (Fm 97,900 Mhz): t. 707.0926.
(Fm 100,595 Mhz): t. 953.2152.
Radio One (Fm 102,730 Mhz): t. 530.071.
Radio Express (Fm 100,200 Mhz): t. 531.625.
Radio (Fm 89,400 Mhz): t. 800.9871.
Teleradio Nord (Fm 102,300 Mhz): t. 800.9877. Settimo.
R. Universal (Fm 93,300 Mhz): t. 800.9934 - 800.0710.
Radio Borgaro (Fm 91,600 Mhz): via Ciriè 23, Borgaro.
Radio Radicale (Fm 90,300 Mhz): t. 531.355.
Radio Zero (Fm 90,600 Mhz): t. 262.2866 - 262.3662.
Radio Ambassador One (Fm 101,200 Mhz): t. 901.4264.
Radio Italia Uno (Fm 92,600 Mhz): t. 264.514 - 263.366.
Piemonte Zero (Fm 98,850 Mhz): t. 605.3323.
Radio Chivasso 94 (Fm 94 Mhz): t. 912.708. Chivasso.
2000 (Fm 91,200 Mhz): t. 897.856.
Radio Studio Centrale (Fm 95,900 Mhz): t. 627.1297.
Studio Aperto (Fm 88,200 Mhz): t. 356.666.
R. S. (Fm 94,750 e 100,800 Mhz): t. 822.4838.
R. International (Fm 91,300 Mhz): t. 911.1581.
La Tua Radio - Trofarello (Fm 90,550 Mhz): t. 648.9422.
Vogue Caluso (Fm 97,200 Mhz): t. 983.2300.
Radio Centro (Fm 93,800 Mhz): t. 640.7325.
Radio Valgiole Centrale (Fm 90,100 Mhz): t. 358.1846.

TV NAZIONALE

Rete uno

13 — **Maratona d'estate,** rassegna internazionale di danza, a cura di Vittoria Ottolenghi-Bayadere
13,30 **Telegiornale - Oggi al Parlamento** (c)
18,15 **La fiaba quotidiana: Le provviste ■ finite.** Regia di Cocky Andreoli (c)
18,20 **Giococità,** a cura di Gianni Rossi. Testi di Bianca Pitzorno, Maurizio Seymandi, Cino Tortorella. Scena di Antonio Locatelli. Presentano Mino Reitano e Maria Cristina Misciano. Regia di Cesare Emilio Gaslini (c)
FILM 19,20 **Hopalong Cassidy: La valle maledetta,** telefilm con William Boyd, George Hayes, Russell Hayden. Regia di Nate Wati (seconda parte)
19,45 **Almanacco del giorno dopo**
20 — **Telegiornale**
20,40 **L'altro Simenon,** a cura di Ida Crini. **Il grande Bob,** di Georges Simenon. Sceneggiatura ■ Umberto Ciappetti. Interpretato da: Irma De Simone, Paila Pavese, Renzo Rossi, Franco Angrisano, Adriano Amidei Migliano, Antonio Ferrante, Virginio Gazzolo, Marisa Laurito, Luciano Negrini, Gabriella Squillante, Adriana Zanese, Liù Bosisio, Franco Odoardi, Giancarlo Prete, Mario Gargano, Giancarlo Bellini, Gloria Bonfiglioli, Maurizio Guelì, Gino Maringola, Giovanni Iannello. Scene di Enzo Celone. Costumi di Guido Cozzolino. Arredamento di Umberto Sasso. Luci di Angelo Sciarra. Delegato alla produzione Piero Romagnoli. Regia di Nanni Fabbri. — *Charles, medico parigino, apprende da Lulu, moglie del suo amico Bob, la notizia che questi è morto in un fiume per un incidente. Presto però si viene a scoprire che non si tratta di incidente ma bensì di suicidio. Quali possono essere stati i motivi del suo gesto visto che Bob si era sempre dimostrato sereno, aperto e ricco d'ironia? Charles cerca di sapere come l'amico abbia trascorso le ultime ore*
21,55 **Speciale TG 1,** a cura di Arrigo Petacco (c) - **Telegiornale - Oggi al Parlamento** (c)

Rete due

13 — **TG 2 - Ore tredici**
13,15 **Una proposta per l'infanzia,** a cura di Sandro Lai. Mangiare non ■ nutrirsi, di Massimiliano Santella
13,45 **In Eurovisione da Spalato (Jugoslavia): Giochi del Mediterraneo** (c)
18,15 **Capitan Harlock: La regina Raflesia,** telefilm da un racconto di Moto Reigi. Prodotto da Koizumi Yoshiaki per la Toei Doga Animation (c)
18,40 **Sara e Noè: Una lettera ■ imbucare,** cartone animato (c)
18,50 **Dal Parlamento** (c) - **TG 2 - Sportsera** (c)
19,10 **Barbapapà: Vacanze di paura,** disegni animati di Annette Tison ■ Talus Taylor. Prod.: Polyscope (c)
FILM 19,15 **Un uomo in ■■■ Una trappola ■■ Robin,** telefilm scritto da Johnnie Mortimer e Brian Cooke, con Richard O'Sullivan, Paula Wilcox, Sally Thomsett, Yootha Joyce ■ Brian Murphy. Prodotto e diretto ■■ Peter Frazer-Jones per la Thames Television International. — *Jo, mentre ■ ancora a letto, vede passare un topo. Terrorizzata, lo comunica agli amici e poi ai padroni di casa. Roper sfrutta subito l'accaduto per convincere ■■ moglie a non far venire sua madre dal paese. Robin a ■■ volta...* (c)
19,45 **TG 2 - Studio aperto**
FILM 20,40 **In casa Lawrence: Un tuffo ■■ passato,** telefilm. Una serie ideata da Jay Presson Allen e prodotta da Mike Nichols. Sceneggiatura di Anne Howard Bailey. Interpretato da: Sada Thompson, James Broderick, Gary Franck. — *Maggie Calder, attrice e vecchia fiamma in gioventù di Doug, tiene uno spettacolo a Pasadena. I due ■ rivedono dopo tanti anni* (c)
21,35 **Il piccolo ■■** Un programma di Nicola Caracciolo. Regia di Amleto Fattori. Terza puntata: Le grandi scelte
22,15 **Dall'X! Festival mondiale della Gioventù: Cuba: all'origine del ritmo.** Regia di Paolo Poeti (seconda ■■ ultima parte) (c) - **TG ■ - Stanotte**

TV PRIVATE

La redazione non garantisce l'esattezza dei programmi in quanto soggetti a possibili variazioni all'ultimo momento.

Videogruppo — Canale 52

FILM 14 — **L'urlo dei Sioux,** di Bernard B. Ray, con Clayton Moore. Western 1952 — *Buffalo Bill sulle tracce dei banditi che travestiti da indiani rubano bestiame del governo*
15,30 **Cartoni animati**
FILM 16 — **Ai confini dell'Arizona** (telefilm)
FILM 17 — **La rapina più scassata del secolo,** di Frank Launder, con Frankie Howard. Comico 1968 — *Rapinatori all'interno di una scuola frequentata da bellicose collegiali cercano il bottino del loro ultimo furto*
18,30 **■■■ alla sopravvivenza**
19 — **Quale cinema** (a cura di Federico Peyretti)
19,35 **Videonotizie 1**
FILM 20 — **Stato interessante,** di Sergio Nasca, con Janet Agren, Adriana Asti, Magali Noël, Monica Guerritore, Enrico Montesano. Commedia sociale 1977 — *In diversi episodi il tema dell'aborto visto da varie angolazioni ■ seconda della posizione sociale dei protagonisti*
21,50 **Prima visione film**
22 — **Videomusic**
22,40 **L'oroscopo di Heidy** (in diretta per telefono)
23,50 **Videonotizie 2**
FILM 0,10 **Cineclub: I ■■■ samurai,** di Akira Kurosawa, con Toshiro Mifune, Takashi Shimura. Drammatico 1954 — *Raccolti per le strade del Giappone, sette esperti guerrieri debbono difendere un villaggio di contadini dalle continue incursioni dei predatori*
FILM 1,30 **La rapina più scassata del secolo**
FILM 3,30 **Peccato mortale,** di Roviro Beleta, con Gina Lollobrigida. Psicologico 1973
FILM 5,30 **I profeti ■■■ ore corte,** di John Mackenzie, con Carol White, John Castle. Drammatico 1972

G. R. P. — Canale 42

FILM 15,35 **Telefilm**
16,20 **Grp flash**
16,35 **L'oggetto misterioso** (quiz)
16,45 **Prezzemolino** (per i più piccoli)
17,35 **Crystall, pattuglia spaziale: Abissi** (cartoni animati)
18,10 **Magia della lana**
18,45 **La casa: un diritto**
19,15 **Grp flash**
19,40 **Un problema di capelli**
20,18 **L'oggetto misterioso** (quiz)
FILM 20,30 **W.H.I.F.F.S. ■ guerra estlarante del soldato Frapper,** di Ted Post, con Elliott Gould. Commedia 1975 — *Usato dall'esercito come cavia per sperimentare le armi batteriologiche, ridotto ad un rottame, impotente, licenziato con una pensio■■ ridicola, impossibilitato ■ trovar lavoro, decide di rapinare banche*
22,15 **Codice segreto**
22,30 **Un'ora con ■■■■**
FILM 23,30 **Riscatto per una suora** (telefilm)
0,10 **Grp flash**
0,25 **M■■■■■ col pittore Alessandri**
0,50 **Dai giornali di domani**
FILM 1 — **Film**
FILM 2,30 **Il circo di Tati,** di Jacques Tati, con Jacques Tati, Les Sipolo. Commedia 1974
4 — **La rimpatriata,** di Damiano Damiani, con Walter Chiari, Dominique Boschero. Drammatico 1963
FILM 5,30 **Concerto di fuoco,** di Circus Xantiac, con James Jglehart, Carol Speed. Avventuroso 1973

Tele Europa 3 — Canale ■■

FILM 13 — **I Comancheros**
14,30 **Chiamate Cupido** (annunci per i cuori solitari)
15 — **Per i ragazzi**
FILM 16,30 **Max Smart agente 86** (telefilm)
17 — **Per i ragazzi**
FILM 18 — **Telefilm**
18,30 **Il giovane Jerome** (telefilm)
FILM 19 — **Telefilm**
FILM 19,30 **Il detective in pantofole** (telefilm)
20 — **Dal Giappone con ■■■■■** (reportage)
FILM 20,30 **Killer story,** di Frank Nesbitt, con Dan Duryea, Patricia Owens. Poliziesco 1968
FILM 22 — **L'allenatore Wulff** (telefilm)
FILM 22,30 **Telefilm**
FILM 23 — **0.57 Chiamate polizia,** di Antoine D'Ormesson, con Michel Auclair, Claudine Coster. Giallo 1966 — *Una sera, tornando ■ casa, trova un cadavere nel baule dell'automobile. Quando tenta di sbarazzarsene, ■ accorge di essere pedinato*
FILM 0,30 **L'allegro college delle vergini inglesi,** di Pete Walker, con Rose Alba, Cathy Howard. Commedia 1968 — *Vicende di una strana scuola in cui si insegna alle fanciulle l'arte di estorcere quattrini agli spasimanti*

Tele Torino Int. — Canale 61

13 — **Semifinali del 28° campionato internazionale di Sicilia ■ tennis**
17 — **Il mondo in cui viviamo: La disseminazione - I sensi dell'uomo** (documentario)
17,30 **Le favole per i più piccoli: Don Chisciotte ■ Sancho Panza** (prima parte)
18 — **Ryu, il ragazzo ■■■ caverne: L'uomo-bestia** (cartoni animati)
18,30 **Insieme nel blu** (esplorazioni subacquee)
19,20 **Intervallo musicale**
19,40 **Speciale casa**
20 — **Obiettivo sulle stelle** (incontro con Rita Pavone e Teddy Reno)
FILM 20,30 **L'ispettore Regan: La banda dei Tir** (telefilm)
21,30 **Caccia ai tredici** (pronostici totocalcistici di Roberto Bettega)
22 — **■■ permettete, parliamo di donne** (a cura di Silvia Kubrick)
FILM 23 — **I grandi registi - dieci anni di Ingmar Bergman: «Una vampata d'amore»,** con Ake Grönberg, Harriet Andersson. Drammatico 1953 — *Le pene, le miserie ■ le gelosie della vita di tutti i giorni degli artisti di un piccolo circo*

Tele Studio Torino — Canale 24

FILM 12,45 **Landru**
14,30 **D come donna: La Venezia degli stranieri** (documentario)
15,40 **Cartoni animati**
FILM 16 — **Clack Caesar, il padrino nero,** di Larri Cohen, con Fred Williamson, Art Lund. Avventuroso, 1975. — *Negli Anni 50 l'ascesa e il tramonto di un boss negro in lotta contro mafie di razze e colori diversi*
17,30 **Speciale casa**
19,15 **Tst sport**
19,30 **Doppio sandwich** (spettacolo musicale)
20,30 **Balli o giochi?** (Liscio con Giorgio Ferraris)
21,50 **Prossimamente sul canale 24-47**
22 — **Parapsicologia: le guarigioni paranormali**
FILM 23,15 **L'occhio del ragno,** di Roberto B. Montero, con Antonio Sabato, Klaus Kinski. Avventuroso 1973 — *Dopo la rapina, unico catturato e condannato, evade, si rende irriconoscibile con una plastica facciale e dà la ■■■ ai complici*
FILM 0,50 **Matzu: quello sporco onesto sbirro,** di Yasuzo Masumura, con Akira Nishimura. Dramma erotico 1973 — *Ispettore giapponese penetra nel convento dove le religio■■ sono costrette ■ prostituirsi*

Tele Subalpina — Canale 46

17,30 **Jeeg robot, l'uomo d'acciaio: Il prigioniero ■ Himica** (cartoni animati)
18 — **Jeeg robot, l'uomo d'acciaio: Lotta ■■■ frontiere** (cartoni animati)
FILM 18,30 **La rapina ■ treno postale,** di Peter Yates, con James Booth. Poliziesco 1968 — *Da un autentico fatto di cronaca, la ricostruzione delle indagini della polizia inglese per individuare i responsabili della rapina al postale Glasgow-Londra*
20,30 **Speciale ■■■**
FILM 20,45 **Telefilm**
21,15 **Bulino ■ ■■■■■■** (documentario)
FILM 21,30 **Monty ■■■■ l'uomo nell'ambasciata** (telefilm)
FILM 22 — **Crash, che botte! Strippo strappo stroppio,** di Bitto Albertini, con Sal Borgese, Lo Lieh. Avventuroso 1974 — *Un agente segreto americano, due ladri spensierati e due esperti di kung-fu ■ Hong Kong debbono sgominare la banda che dirige il traffico della droga*
FILM 23,40 **Porcile,** di Pier Paolo Pasolini, con Pierre Clémenti, Jean-Pierre Léaud, Ugo Tognazzi. Drammatico 1969 — *Due storie parallele: un giovane vive nutrendosi di carne umana; il figlio di un industriale tedesco rifiuta l'azienda, disdegna la contestazione e s'accoppia con dei porci*

TV Commerciale — Canale 44

FILM 13 — **L'aquila e il falco**
FILM 17 — **Diabolico intrigo,** di Antonio Roman, con Yvonne Bastien, Alberto De Mendoza. Drammatico 1968 — *Giunta ■ Rio de Janeiro per ricongiungersi al marito, apprende che questo ■ morto da due mesi. La sua bara però è vuota*
18,30 **Il nostro amico ■■■■e** (a cura di G. Cavallo)
FILM 19,05 **Come cambiare moglie,** di Jean-Pierre Mocky, con Paola Pitagora, Claude Rich, Michel Serrault. Comico
FILM 20,40 **La vendetta dei tughs,** di G. P. Callegari, ■■■ Lex Barker. Avventuroso 1954 — *Tremainaik e Kammamuri, condannati ingiustamente, evadono ■ si mettono alla ricerca di una ragazza rapita dai tughs*
22,30 **Argo show** (con Macario)
FILM 22,15 **Il bola,** di Michel Curtiz, con Robert Taylor, Tina Louise. Western 1959 — *Dopo mille traversie un inflessibile sceriffo è riuscito ad arrestare il bandito che cercava da settimane, ma l'intera città si è schiera■ al suo fianco*

I CINEMA DI TORINO

CRITICA		PUBBLICO	
Capolavoro	●●●●●	Eccezionale	OOOOO
Ottimo	●●●●	Successo	OOOO
Favorevole	●●●	Consensi	OOO
Discusso	●●	Discordi	OO
Mediocre	●	Scarso	O

Riduzioni [illegible] convenzionate con l'Agis — Cinema: Adriano, Arco, Bernini, Milano, Po, Studio [illegible], Roma, Zenit.

[illegible] segnalato [illegible] dalla critica: [illegible] maschio (Zeta d'Essai).

QUESTA SETTIMANA SU
TUTTOLIBRI
CHIARA
Viviamo nel migliore dei mondi possibili

cinema prime visioni

AMBROSIO c. Vitt. Eman. 52 Tel. 547 008
Liquirizia, di Salvatore Samperi, con Christian De Sica, Ricky Gianco, Barbara Bouchet (Italia - Colori) — Scatenati goliardi degli [illegible] 60 allestiscono folle recita studentesca disastrosamente conclusa.
Orario: 14,30; 16,30; 18,20; 20,20; 22,30. Viet. 14. ★ Commedia
Critica ●● Pubblico OOOO Ingresso L. 3000

ARCO-INC c. [illegible] Oddone 31 Tel. 484.621
Harry e Tonto, di Paul Mazursky, con Art Carney, Ellen Burstyn (Usa - Colori) — Anziano vedovo abbandona la caotica Manhattan e viaggia per l'America in cerca di un posto tranquillo per lui e il suo gatto.
Orario: 15; 17,40; 20; 22,15. Non viet. ★ Commedia drammatica
Critica ●●■ Pubblico OOO Ingresso L. 2000

ARISTON [illegible], Lagrange 21 Tel. 546.147
Sono timido... [illegible] cura!, di Pierre Richard, con P. Richard, A. Maccione, [illegible] Coutelier (Francia - Col.) — Cassiere d'albergo, timido, cerca di conquistare bionda apparentemente ricca [illegible] l'aiuto di un "[illegible]o".
Or.: 14,40; 16,30; 18,30; 20,30; 22,30. Non viet. ■ Commedia
Critica ●● Pubblico OOO Ingresso L. 3000

ARLECCHINO c. Sommeiller 22 Tel. 587 190
Ma che [illegible] tutta matta?, [illegible] Howard Zieff, con Barbra Streisand, Ryan O'Neal (Usa - Colori) — Abile donna d'affari, dirigente di un'industria [illegible] piolumi, decide di riportare sul ring ex-campione di pugilato.
Orario: 14,20; 16,25; 18,20; 20,15; 22,20. Non viet. ■ Commedia
Critica ●● Pubblico OOOO Ingresso L. 3000

ARTISTI EROTIC Center v. Artisti Tel. 831.374
Furore erotico, [illegible] Ramus Peels, Gunter Nothoff, Rena Bergen, Brigitta Borre, Gilda Gregory (Usa - Colori) — Giovane donna, alla ricerca dell'estasi, scatena i sensi dei suoi numerosi partners.
Orario: 15; 16,30; 18; 19,30; 21; 22,30. Viet. [illegible]. ★ Erotico
PRIMA VISIONE [illegible] Ingresso L. 2500

ASTOR v. Viotti 8 Tel. 519.516
Lawrence d'Arabia, [illegible] di David Lean, con Peter O' Toole, Alec Guinness, Anthony Quinn, Omar Sharif (G.B. - Colori) — La figura e le imprese del grande avventuriero che cambiò il destino degli Arabi.
Orario: 14; 17,40; 21,20. Non viet. ★ Avventuroso
RIEDIZIONE Ingresso L. 3000

[illegible] p. C.L.N. 248 Tel. 530.714
L'ultima onda, di Peter Weir, con R. Chamberlain (Australia - Colori) — In Australia, avvocato difensore di cinque aborigeni accusati d'omicidio viene colto da strane ossessioni legate a cataclismi atmosferici.
Orario: 14,40; [illegible]; 18,20; 20,20; 22,30. [illegible]. ★ Drammatico
Critica ●●● Pubblico OOOO Ingresso L. 2500

CAPITOL v. S. Daimazzo [illegible]4 Tel. 540.605
[illegible], [illegible] John Frankenheimer, [illegible] Talia Shire, [illegible] Foxworth, Armand Assante, Richard Dysart (Usa - Colori) — Nel Maine l'inquinamento crea mostri paurosi e [illegible]ibili che diffondono terrore e follia.
Orario: 14,40; 16,30; 18,30; 20,30; 22,30. Viet. 14. ★ Horror
Critica ●● Pubblico OOOO Ingresso L. 3000

CENTRALE d'Essai v. C. Alberto 27 Tel. 540.110
Mafu (una [illegible] storia d'amore), di Karen Arthur, con Lee Grant, Carol Kane (Usa - Colori) — Due sorelle psicopatiche vivono segregate con il "fantasma" del padre in un rapporto da incubo.
Orario: 15,10; 17; 18,50; 20,40; 22,30. Viet. 14. ★ Drammatico
Critica ●●● Pubblico OOO Ingresso L. 2500

COLOSSEO v. M. Cristina 73 Tel. 651.034
Sole, sesso... e pastorizia, di Siggy Gotz, con [illegible]. Volkmann, A. Grill (Germania - Colori) — Gli abitanti di [illegible] quieta e ridente vallata coltivano (fra le altre cose) le gioie del sesso, tramite numerose avventure.
Orario: 16; 16,45; 18,40; 20,35; 22,30. [illegible]. 18. ★ Commedia erotica
PRIMA VISIONE non recensita Ingresso L. 2500

CORSO [illegible]. Vitt. Eman. 50 Tel. 510.702
Uno [illegible]... poco extra e molto terrestre, [illegible] Michele Lupo, con Bud Spencer, Gary Guffey (Italia - Colori) — Bonario sceriffo stringe amicizia [illegible] piccolo marziano che fa prodigi con misterioso aggeggio.
Orario: 14,40; 16,30; 18,20; 20,25; 22,30. Non viet. ★ Avventuroso
Critica ●● Pubblico OOOOO Ingresso L. 3000

CRISTALLO v. Gotto 5 Tel. 650.71.00
Le ali della notte, di Arthur Hiller, con Nick Mancuso, David Warner, Kathryn Harrold (Usa - Colori) — Rapidi e silenziosi, signori della notte si muovono i pipistrelli, creando strane visioni e paure.
Orario: 14,30; 16,30; 18,30; 20,30; 22,30. Non viet. ★ Drammatico
OGGI LA PRIMA Ingresso L. 3000

DORIA v. Gramsci Tel. 542.422
Attimo per attimo, di Jane Wagner, con Lily Tomlin e John Travolta (Usa - Colori) — Storia d'amore fra una signora dell'alta borghesia americana delusa [illegible] marito e un bel ragazzo che vive di espedienti.
Orario: 14,30; 16,30; 18,30; 20,30; 22,30. [illegible] viet. ★ Commedia dramm.
Critica ●● Pubblico OOOO Ingresso L. 3000

GIOIELLO v. C. Colombo 31 Tel. 500.760
Il [illegible] [illegible] signora scomparsa, di Anthony Page, con [illegible] Gould, Cybill Shepherd, Angela Lansbury (G.B. - Colori) — 1939. Vigilia di guerra: scompare su treno bavarese l'istitutrice in possesso di segreti militari.
Orario: 14,30; 16,30; 18,30; 20,30; 22,30. Non viet. ★ Giallo
Critica ●●● Pubblico OOOO Ingresso L. 2500

IDEAL c. Beccaria 4 Tel. 541.52
Rocky [illegible], di Sylvester Stallone, con Sylvester Stallone, Talia Shire, Burt Young (Usa - Colori) — Timido pugile italo-americano torna sul ring contro campione del mondo. Questa volta gli va meglio.
Or.: 13,50; 16,05; 18,10; 20,15; 22,30. [illegible] viet. ★ Comm. drammatica
Critica ●●● Pubblico OOOO Ingresso L. 3000

LILLIPUT v. XX Sett. 15 bis Tel. 537.100
Rotatapian, di Maurizio Nichetti, con Maurizio Nichetti (Italia - Colori) — Ameno, surreale architetto cerca la felicità nella frenetica confusione della Milano di oggi. Film presentato alla Mostra di Venezia.
Orario: 14,20; 16; 17,40; 19,20; 21; 22,40. Non viet. ■ Commedia
Critica ●●● Pubblico OOOO Ingresso L. 3000

LUX [illegible]Gall. S. Federico Tel. 541.283
Agente [illegible], di Lewis Gilbert, con Roger Moore, Michael Lonsdale, Corinne Clery (G. B. Colori) — Bond contro folle scienziato che dallo spazio progetta di sterminare la popolazione terrestre.
Orario: 14,50; 17,25; 19,50; 22,30. ■ Avventuroso
OGGI LA PRIMA Ingresso L. 3000

METROPOL v. Pr. Tommaso 6 Tel. 650.54.70
Supersex, di Amaro Bros, con Harry Reems, Darby Lloyd Rains, Andrea True (Usa - Colori) — Sexy, più sexy: erotico, più erotico: ennesimo film superporno con scene «hard-core».
Orario: 14,30; 16; 17,40; 18,10; 20,40; 22,30. Viet. 18. ★ Erotico
[illegible] non [illegible] Ingresso L. 2500

MILANO LUCE ROSSA v. Milano 8 Tel. 530.255
Deep throat[illegible] europea, di Gerard Damiano, [illegible] Linda Lovelace, Lauro Lovelace (Usa - Colori) — Linda e Laure, affette da una curiosa malformazione sessuale, [illegible] individuano con facilità [illegible] possibili [illegible].
Orario: Ap. [illegible] 10; ultimo 22,30. Viet. [illegible]. ■ Erotico
PRIMA [illegible] non [illegible] Ingresso L. 2000

NAZIONALE v. Pomba 7 Tel. 516.850
Il cacciatore, di Michael Cimino, con Robert De Niro, Christopher Walker, John Savage (Usa - Colori) — Lucida e crudele rappresentazione dell'efferatezza [illegible], attraverso [illegible] esperienze di tre amici.
Orario: 15; 18,30; 22. Non visi. ★ Guerra
Critica ●●● Pubblico OOOO Ingresso L. 2500

OLIMPIA v. Arsenale 31 Tel. 532.448
Rotatapian, di Maurizio Nichetti, con Maurizio Nichetti (Italia - Colori) — Ameno, surreale architetto cerca la felicità nella frenetica confusione della Milano di oggi. [illegible] presentato alla Mostra di Venezia.
Orario: 14,20; 16; 17,40; 19,20; 21; 22,40. Non viet. ★ Commedia
Critica ●●● Pubblico OOOO Ingresso L. 3000

PRINCIPE v. Princ. d'Acaia 45 Tel. 760.951
Immagine di un convento, di Joe D'Amato, con Paola Senatore (Italia - Colori) — E[illegible] non simulato in un f[illegible] «hard-core» interpretato da una bella attrice molto sexy.
[illegible]rario: 15; 16,30; 18; 19,30; 21; 22,30. Viet. 18. ★ Erotico
[illegible] VISIONE [illegible] recensita Ingresso L. 2500

REPOSI v. XX Settembre tel. 531.400
Hair, di Milos Forman, con John Savage, Treat [illegible]illiams, Beverly D'Angelo (Usa - Colori) — Dal celebre «musical» omonimo, la vicenda d'una recluta in partenza per il Vietnam che trova solidarietà in [illegible] gruppo [illegible] capelloni.
Orario: 15; 17,30; 20; 22,30. Non viet. ■ Musical drammatico
Critica [illegible] Pubblico OOOO Ingresso L. 3000

ROMANO galleria Subalpina Tel. 510.145
Un dramma borghese, [illegible] Florestano Vancini, con Franco Nero, Lara Wendel, Dalila Di Lazzaro (Italia - Colori) — Un padre turbato dalla figlia adolescente che rivede dopo anni. (Presentato [illegible] Mostra di Venezia).
Orario: 14,30; 16,30; 18,30; 20,30; 22,30. Viet. [illegible]. ★ Drammatico
Critica [illegible] Pubblico OOOO Ingresso L. 2500

STUDIO RITZ v. Acqui 2 Tel. 830.521
Welcome to Los Angeles, [illegible] Robert Altman, con Keith Carradine, Geraldine Chaplin, Sissy Spacek (Usa - Colori) — Le storie di diversi personaggi colti fra [illegible] [illegible] della grande metropoli americana.
Orario: 16,30; 18,30; 20,30; 22,30. Viet. 14. ★ Commedia
Critica [illegible] Pubblico OOOO Ingresso L. 2500

TORINO v. Bucchi 6 Tel. 530.355
I porno desi[illegible] [illegible] una studentessa, di Alex E. Goltein, [illegible] Corrie Olson, Nina Garson, Lynn Hastings (Usa - Colori) — Studentessa non soddisfatta delle materie di scuola, cerca piaceri in divagazioni erotiche.
Orario: 14,30; 16; 17,45; 19,10; 20,50; 22,30. Viet. 18. ★ Erotico
[illegible] [illegible] recensita Ingresso L. 2500

VITTORIA v. Roma 336 Tel. 561.789
I guerrieri della notte, di Wal[illegible] Hill, con Michael Bach, James Remar, Deborah van Vankelbourg (Usa - Colori) — A New York capo di una piccola banda di teppisti vuole ottenere il controllo compiuto della [illegible].
Orario: 14,35; 18,30; 18,30; 20,30; 22,30. Viet. [illegible]. ★ Drammatico
Critica [illegible] Pubblico OOOOO Ingresso L. 3000

proseguimenti prime visioni

[illegible] v. Sacchi 18 Tel. 511.293
Il marito erotico, di Kurt Nachmann, con Peter Hamm, Margaret Rosa Keil, Gisela Kraus (Usa - Colori) — Sposina alla prima notte, scopre con piacere insospettate doti erotiche nel neo-marito. Viet 16.
Orario: 14,05; 15,45; 17,25; 19,05; 20,45; 22,30. ★ Commedia erotica
[illegible] VISIONE [illegible] recensita Ingresso L. 1200

ELISEO piazza Sabotino Tel. 335.98.15
California 438, di David Carradine, [illegible] David Carradine, Chipper Chadbourne (Usa - Colori) — Un uomo ricercato dalla polizia e un bambino scappato di casa fuggono verso il Canada per rifarsi una vita.
Orario: 20,30; 22,30. Non viet. ★ Avventuroso
Critica ●● Pubblico OOO Ingresso L. 1200

FORTINO via Cigna 47 Tel. 486.560
Il [illegible], di Mike Nichols, con Dustin Hoffman, Anne Bancroft, Katharine Ross (Usa - Colori) — Giovane «bene», appena laureato, si innamora della figlia della propria amante: Oscar [illegible] per la regia.
Orario: Ap. [illegible] 20. Non viet. ■ Commedia
RIEDIZIONE (1968) Ingresso L. 1000

LA PERLA c. De Gasperi [illegible] Tel. 584.791
Tiro incrociato, di Stuart Rosenberg, con Charles Bronson, Jill Ireland, Rod Steiger (Usa - Colori) — Bionda amante di [illegible] boss della [illegible]ia ripara in Svizzera. Il suo ex la vuole morta, l'Fbi la preferisce viva.
Orario: 15,05; 16,45; 18,35; 20,30; 22,30. Non viet. ■ Avventuroso
Critica ●● P[illegible] OOOO Ingresso L. 1500

MAFFEI v. Pr. Tommaso [illegible] Tel. 683.354
Vieni vieni voglio fare l'amore con te, di Andrew Whyte, con Barbara Scott, Jack Frank, Anne [illegible] Lindberger (Svezia - Colori) — Focoso [illegible] chiaro richiamo erotico [illegible] [illegible] appassionata svedese [illegible] maschi disponibili.
Orario: 14,30; 16,30; 18,30; 20,30; 22,30. Viet. 18. ★ Erotico
PRIMA VISIONE non recensita Ingresso L. 2500

MASSAUA p. Massaua [illegible] Tel. 795.803
L'Uomo Ragno colpisce [illegible] di Ron Satlof, con Nicholas Hammond (Usa - Colori) — Nuove avvincenti avventure del giovane che con [illegible] puntura di un ragno ha acquistato poteri soprannaturali.
Orario: 20,35; 22,30. Non viet. ★ Avventuroso
Critica [illegible] Pubblico OOO Ingresso L. 1500

MASSIMO [illegible]. Montebello 8 Tel. 876.061
[illegible] mosche di velluto grigio, di Dario Argento, con Michael Broudon, Mimsy Farmer (Italia - Colori) — Omicidi e terrore intorno ad un musicista «pop». L'assassino sarà rivelato dalla sua stessa vittima.
Orario: Non comunicato. ★ Giallo
RIEDIZIONE (1972) Ingresso L. 1500

ORFEO p. Carlina Tel. 518.114
[illegible] PER FERIE

PUNTODUE d'Essai v. Garibaldi 30 Tel. 545.245
Ecco l'impero dei sensi, di Nagisa Oshima, con Matsuda Eiko, Fiji Tatsuya (Giappone - Colori) — Geisha amata follemente dal suo signore arrischia con lui giochi erotici pericolosi. Versione originale sottotitolata.
Orario: 15; 17; 18,50; 20,40; 22,30. Viet. 18. ■ Drammatico [illegible]
Critica [illegible] Pubblico OOOO Ingresso L. 1200

SEXY MOVIE [illegible] c. Belgio 53 Tel. 674.171
Il piacere del peccato, di Claude Pi[illegible], con Gene[illegible]Barrault, Marion Gauthier, Robert Auron, George Lemarie (Francia - Colori) — Femmine morbose e insaziabili placano le brame di stuoli di maschi.
Orario: 15; 16,30; 18; 19,30; 21; 22,30. Viet. 18. ★ Erotico
PRIMA [illegible] non recensita Ingresso L. [illegible]00

STATUTO v. Cibrario 16 Tel. 487.051
Ricordi il mio nome, di Alan Rudolph, con Geraldine Chaplin, Anthony Perkins (Usa - Colori) — Emily, reduce da dodici anni di prigione, si vendica in modo originale del marito [illegible] frattempo risposatosi.
Orario: Ap. [illegible] 15. Viet. 14. ★ [illegible]
Critica ●●● Pubblico OOO Ingresso L. 1200

seconde e altre visioni

ACAPULCO (via Donizetti 6, p. Nizza, tel. 651.264)
Cristo si è fermato a [illegible], regia di F. Rosi, [illegible] G. M. Volontè. Non viet. Ore [illegible] 22,30. ★ Drammatico

APOLLO (largo Giachino 91, tel. 215.685)
Spartacus, K. Douglas, L. Olivier, T. Curtis. Non viet. Ore 21 ■ Colosso storico

CONTINENTAL (v. Nizza 348, tel. 697.068)
Scandalo, F. Nero, L. Gastoni. Viet. 18. ★ Commedia drammatica

ERBA D'ESSAI (corso Moncalieri 241, tel. 690.467)
L'uccello tutto nero, di D. Gller, con G. Segal, S. Audran. Ore 20,30; 22,30. ★ Avventuroso

[illegible] (corso Moncalieri 241, tel. [illegible].467)
Oggi e domani [illegible] 15-17 **Sbruzza sparisci e spara**, di Walt Disney. Colori. ★ Commedia

FARO (via Po 30, tel. 832.214)
Giallo napoletano, O. Muti, [illegible]. Pozzetto, [illegible]. Mastroianni, [illegible] viet. Or.: 15; 16,50; 18,40; 20,35; 22,30. ★ Giallo

[illegible] (corso Trapani 57, tel. 372.057)
Amici miei, U. Tognazzi, D. Del Prete, S. Dionisio. Non viet. (A grande richiesta). ■ [illegible]

[illegible] LUPI
Oggi [illegible] 16,30 **Il gatto con gli stivali**, con le Marionette Lupi; precede cartoni animati.

[illegible] (corso [illegible] Margherita 105, tel. 851.904)
5 [illegible] **violenza**, Lo Lieth. Col. Viet. 14. ★ Lotta orientale

KELLER STUDIO (v.le Madonna Campagna 1, tel. 215.613)
Proiezione straordinaria ore 18,45 **Il gabbiano Jona[illegible] Livingston.** ★ Documentario
Segnalato F.A.C. Film Arte Cultura
ore 20,45 proiezione unica **Il gigante**, con J. Dean.
Segnalato F.A.C. Film Arte Cultura ★ Drammatico
al termine 1/2 ORA X: **Apollo 8**, Film Usica Cons. Amer To. ★ Documentario

ZETA RAGAZZI (via Cibrario 88, [illegible]. 772.907)
Sabato prossimo [illegible] 15-17 **Il cacciatore solitario.** ★ Avventuroso.
Baby sitter in sala. Per le proiezioni [illegible] vedi zona Francia.

ZONA CENTRO

ALCIONE (corso Reg. Margherita 134, [illegible]. 280.000)
Sullo schermo: **Suor Emanuelle.** ★ Commedia erotica
Sulla scena: **Lisa tutta penna.** Viet. 18. Ore 16-21.

CABARET VOLTAIRE (v. Cavour 7, tel. 516.046)
«La bolla del Cinema»: proiezioni dalle 18 alle 24 continuate. Erotismo nel cinema: **Jazz erotique** e **Les petites filles.** Ingresso soci. ★ Erotico

MOVIE CLUB (v. Giusti 9, tel. 544.077)
Break-up (L'uomo dei pattoni), [illegible] Marco Ferreri, con Marcello Mastroianni, Catherine Speak. Ore 20,30; 22,30. [illegible]
L'uomo dei 5 pattoni, di Marco Ferreri. Ore [illegible] anteprima per Torino. ■ Drammatico

PO (v. Po 21, tel. 510.496)
Le colline hanno gli occhi, S. Lanier. ★ Fantascienza

REGINA (c. R. Margherita 123, tel. 530.885)
Bogard giustiziere di Chicago. Colori. ★ Drammatico

VITT. VENETO (p. Vitt. Veneto 5, tel. 671.642)
DOPPIA LUCE ROSSA: Ragazze a pagamento. Viet. 18. ■ Erotico

CROCETTA - S. RITA - MIRAFIORI

[illegible] (via Sacchi 65, tel. 587.715)
I magnifici 7, Yul Brynner, Charles Bronson. ★ Western

GIARDINO-CINEOCCHIO (v. Montalcone 62, tel. 326.873)
[illegible] **finestre che ridono**, di Pupi Avati, con Lino Capolicchio. V. 14. Ore 20,30; 22,30. ★ Giallo

VINZAGLIO (corso D. Abruzzi 102, tel. 596.125)
Per la serie grandi gialli: **L'amico sconosciuto**, Elliott Gould, Susannah Y[illegible], Cristopher Plummer. 20,20; 22,30 ■ Drammatico

ZONA S. PAOLO

AMERICA (via Fréjus 27, tel. 446.764)
L'Innocente, regia [illegible] L. Visconti, [illegible] L. Antonelli, G. Giannini. Viet. 14. ★ Drammatico

SAN PAOLO (v. Cesana 80, tel. 372.637)
Morti sospette, [illegible] Ventura. Non viet. ■ Drammatico

ZONA FRANCIA

BERNINI (c. Tassoni 3, tel. 773.843)
Butch Cassidy, P. Newman, R. Redford. ★ Western

NUOVO [illegible]R (v. Venaizio 8, tel. 772.362)
[illegible] **il principe [illegible]a notte**, K. Kinski, J. Adjani, B. Ganz. Techn. (Effetti speciali quadrifonici). Ap. 18,45. ★ Horror

ZETA d'Essai (v. Cibrario [illegible], tel. 772.907)
Ciao maschio, di M. Ferreri, con G. Depardieu, [illegible]. Mastroianni, J. Coco. Viet. 18. Ore 20,10; 22,30. Ultimo giorno. ■ Drammatico

■ Segnalato dalla critica

ZONA S. DONATO

ROMA - INC. (v. S. Donato 40 bis, tel. 497.765)
L'esorcista [illegible] l'erotico. ★ Drammatico

MADONNA CAMPAGNA - LUCENTO

[illegible] (Via Chiesa della [illegible] 77, tel. 297.167)
L'ultima isola [illegible] piacere. Viet. [illegible]. ★ Erotico

JOLLY (v. Verolengo 130, tel. 290.161)
DOPPIA LUCE ROSSA: Sullo schermo **Blue porno collage**, [illegible]. [illegible]
Sul palcoscenico [illegible] **Lamour**

ZONA MILANO - REGIO PARCO

FALCHERA (v. Tanaro 30, [illegible]. 282.1865)
Lady [illegible]terly junior. V. 18. ★ Commedia erotica

[illegible]RI * (c. G. Cesare 80, tel. 284.134)
Bruce Lee il maestro. ★ Lotta orientale

MAJOR (largo G. Cesare 105, tel. 287.974)
I porno [illegible] [illegible] studentessa. Viet. 18. ■ Commedia erotica

[illegible] VANCHIGLIA - BORGO P[illegible]

ERIDANO d'Essai (corso Cassie 106, tel. 832.086)
Violette Noziere, [illegible] C. Chabrol, con J. Hupper, S. Audran. Viet. 14. Ore 20,15; 22,30. ★ Drammatico

ZONA [illegible] - LINGOTTO

[illegible] d'Essai (p. Bengasi, tel. 6060.553)
Milarepa, un film di Liliana Cavani. Ore 20,30; 22,30. ★ Drammatico

CUORE * (v. Nizza 56, tel. 687.668)
Deserto che vive. ■ Documentario
■ **Carosello disneyano**, uno spettacolo in techn. ■ Walt Disney, [illegible] 19,30; 22,15. ★ Disegni animati

SPEZIA (v. Nizza 170, tel. 693.617)
La [illegible] Viet. 18. ■ Drammatico

* Cinema a carattere parrocchiale.

RITROVI

[illegible] [illegible] (Str. Cavoretto 2): 21.
BELLE ARTI: [illegible] 21 [illegible] Romagna orch. Fariselli [illegible] Checco [illegible] Giganti.
CASTELLINO: [illegible] 21 danze.
CLUB [illegible] [illegible] 21 danza.
[illegible] Boccaccio 71.
[illegible] ore 21 Gli Avenida.
[illegible] 21 La Nuova Edizione
LA [illegible] ore 15,30 danze.
LE ROI - BAL MUSETTE: ore 21.
NUOVO PRINCIPE: 21 Rommy.
ODEON (ex Gay): 15,30-21 T.N.T. Group.
TROCADERO: ore 21 Luna Park.

MINI CABARET (tel. 813.560).
QUI[illegible] - PIANO BAR (Unione Sov. 409 - t. 613.231): [illegible] Gallino.
[illegible] **GIORGIO - Valentino**: Ristorante. Danze, orch. Pino Shaw.
SHAKER - PIANO BAR (C. Battisti 3 - t. 532.492): Bernard Thomas e Fabio.

EZE PUF (Bilgny 14): Discoteca 21,30.
HOLD RIVER (C. Moncalieri 5 - t. 885.487): [illegible] piano Nigel Thomas.
LE PARADIS CLUB DI[illegible]: Intermezzo Cabaret. (S. Massimo 14).
MEETING DISCOTECA (Moncalieri 85).
SEVENTY SEVEN - Borgaretto (tel. 358.1615): ore 21.
[illegible] **54 - DISCOTECA CLUB** (Pastrengo 120, Monc.): Attrazioni ore 21,30.
TRIANGOLO DISCOTECA AMERICANA: (v. Fabrizi 71).
VILLA GAY DISCOTECA: ore 21.

CINEMA CINTURA

AVIGLIANA
Corso: Sexymania.
BEINASCO
[redacted] L'erma.
CARMAGNOLA
Elios: La via del rhum.
Lux: Comportamento sessuale [redacted].
[redacted] Tenente Kojak il [redacted] Nelson è [redacted].
CASELLE
[redacted] Vizio di famiglia.
CHIVASSO
[redacted] Il prato.
[redacted] La [redacted] seduce il pro[redacted].
[redacted] Papaya dei Caraibi.
[redacted]
[redacted] Il cacciatore.
Italia: Una [redacted] Magnum per l'ispettore Callaghan.
Nuovo: L'ultima onda.
CUORGNE'
[redacted] Frankenstein junior.
Margherita: Il cacciatore.

LEINI'
Ambra: Bruce Lee il dominatore.
MONCALIERI
Italia: Amore piombo e furore.
NICHELINO
Superga: Il bianco, il giallo, il nero.
ORBASSANO
[redacted] Lunghe notti della Gestapo.
PINEROLO
Hollywood: Fantasmi.
Italia: Duri a morire.
[redacted] Stesso giorno [redacted] prossimo anno
Primavera: I giorni cantati.
[redacted] Il ritorno della palma d'ac[redacted].
[redacted]
Beccaria: Uno strano tipo.
[redacted] Giro del mondo dell'amore.
Oratorio: La meravigliosa storia di Biancaneve.
SUSA
Cenisio: Classe [redacted].

CINEMA PIEMONTE LIGURIA

ALESSANDRIA

Alessandrino: [redacted] 007 operazione spazio.
Ambra: Il terrore dallo spazio profondo.
Comunale: Il pornocchio dell'ispettore Jack Master.
Corso: Uno sceriffo extraterrestre
[redacted]o: Gola profonda.
Galleria: La liceale seduce i professori.
Moderno: Ratataplan.
ACQUI TERME
Ariston: [redacted] avventure di Peter Pan.
Cristallo: Un dramma borghese.
Garibaldi: riposo.
[redacted]: riposo.
CASALE MONFERRATO
[redacted] Arancia meccanica.
Nuovo: Confessioni [redacted] una ragaz[redacted].
Politeama: La donna [redacted].
Vittoria: Arriva un cavaliere [redacted] e selvaggio.
GAVI LIGURE
[redacted] Doppio delitto.
NOVI LIGURE
Cristallo: La felicità nel peccato.
[redacted]: Una 44 Magnum per l'ispettore Callaghan.
Italia: Concerto musicale.
Moderno: Napoli [redacted] calibro [redacted].
OVADA
Lux: Erotico profondo.
Moderno: Avere vent'anni.
Torrielli: Cerimonia dei sensi.
SAN [redacted] MONFERRATO
[redacted] Io & Annie.
SERRAVALLE [redacted]
Astor: Tenente Colombo riscatto per un [redacted] morto.
Lara: La svignata.
[redacted]
Moderno: [redacted] pornocrates.
Sociale: La luna.
[redacted] Patrick.
VALENZA [redacted]
[redacted] Il cacciatore.
[redacted] Gli amici del GX Drago-Pom; Tom e Jerry sul sen[redacted] di guerra.
Politeama: riposo.
VOGHERA
Arlecchino: Psyco.
Galvani: La liceale seduce i professori.
Roma: Una sera ci incontrammo.
Sociale: sfilata di moda.

ASTI

Lux: Eccitazioni carnali.
[redacted] Moonraker: operazione spazio.
Salone: I guerrieri dell'inferno.
Splendor: Toro e Vergine [redacted] ravvicinati.
Teatro: Improvviso.
Vittoria: Un dramma borghese.
CANELLI
[redacted] riposo.
Regno d'Oro: Arriva [redacted] cavaliere libero [redacted] selvaggio.
MONCALVO
Nuovo: Il braccio violento [redacted] Tan[redacted].
[redacted]
Aurora: E se tu non vieni...
Lux: riposo.
[redacted]: Su[redacted] Excitation.
Verdi: L'era criminale.
[redacted]
Lux: L'ultimo guappo.
Splendor: riposo.
[redacted] riposo.

BIELLA

APOLLO: La porno amante.
Impero: Avalanche Express.
[redacted]: Pericolo negli abissi.
[redacted] Il [redacted].
Odeon: Attimo per attimo.
[redacted]: Ricorda il mio [redacted].
BORGOSESIA
Teatro [redacted] Mariti.
[redacted]
Ennio: Toro Vergine, incontri ravvicinati.
[redacted]: Disco Delirio.
[redacted]
[redacted] Le notti peccaminose di una minorenne.
Primavera: La calda bestia di Spilberg.
CREVACUORE
Aurora: Anche gli angeli mangiano fagioli.
PRAY
Excelsior: Dimenticare Venezia.
SERRAVALLE
Corso: Romanzo popolare
VARALLO
Teatro Civico: Il tocco della [redacted]dusa.

CUNEO

Corso: Hair.
[redacted]: Uno sceriffo extraterrestre: poco extra, molto terrestre.
Italia: riposo.
Nazionale: Killer fish.
[redacted]
Corino: Il gatto [redacted] spazio.
[redacted] Il sergente Peppers.

BENE [redacted]
[redacted] Milano violenta.
BORGO S. [redacted]
Moderno: [redacted] perdute.
Don Bosco: riposo.
BOVES
Nuovo: Vizi [redacted] peccati delle [redacted] nel mondo.
[redacted]
Impero: Bruce Lee [redacted] furia selvaggia.
Politeama: Liquirizia.
Vittoria: I guerrieri della notte.
[redacted]
Nuovo: Capitan Nemo: missione Atlantide.
CENTALLO
Alessandra: Manitou lo spirito del male.
[redacted]
[redacted] Il colpo segreto [redacted] Bruce Lee.
[redacted]: ripo[redacted].
[redacted]
Corso: Domani vinco anch'io.
[redacted]: Tre colpi che frantumano.
[redacted]
Ariston: Girl friend
[redacted]
La Rosa: Porno follie di notte.
[redacted]
Sociale: Giganti d'acciaio.
ROBILANTE
[redacted] Spogliamoci così senza pudor.
[redacted]
Civico: riposo.
[redacted]: Guerrieri all'inferno.
Splendor: La tarantola [redacted] ventre nero.
SAVIGLIANO
Aurora: riposo.
Nazionale: [redacted] Aphrodite.
VILLAFALLETTO
Moderno: La squadra speciale [redacted]l'ispettore Sweeney

NOVARA

Astra: Sexomanie di una moglie.
Coccia: Attimo per attimo.
Eldorado: Mariti.
Excelsior: Il [redacted], l'infame, il violento.
Faraggiana: Il pianeta delle scim[redacted].
[redacted] Uno sceriffo extraterrestre.
S. Cuore: Taxi driver.
ARONA
[redacted] Carlo: Borsalino e C.
[redacted]: La pornoninfomane.
[redacted]o: Berlinguer [redacted] voglio bene.
Lux: Il cacciatore.
[redacted]
Moderno: Superandy [redacted] brutto di Superman.
Nuovo: Le arti marziali di Bruce Lee
OMEGNA
Sociale: Bersaglio altezza uomo.
STRESA
[redacted] Gli [redacted] del drago.
[redacted]
Apollo: Capitan Roger [redacted] XXV [redacted]colo.
Ariston: Mondo porno di [redacted] sorelle.
Vip: Hair.
Sociale (Intra): Attimo per attimo
Sociale (Pallanza): Zombi n. 2.
CANNOBIO
Odeon: Doppio delitto
Diana: Rally dei campioni.

VALSESIA

ROMAGNANO SESIA
Casa [redacted] Popolo: Sexomania

LOMELLINA

[redacted]
Arlecchino: Poliziotto o canaglia
Astra: Profondo rosso.
Cagnoni: Cari amici [redacted].
Marconi: Il cacciatore.
Colli Tibaldi: La liceale seduce i professori.

VERCELLI

Astra: Le apprendiste
Civico: La porno ninfomane.
Nuovo Italia: Ratataplan.
Principe: Frankenstein Junior.
Verdi: La poliziotta [redacted] squadra [redacted] buon costume.
Viotti: Tiro incrociato.
[redacted]
Italia: Pornoeroticomania
SANTHIA'
[redacted]: Chen il pugno che [redacted].
Splendor: L'uomo del Kung-Fu.
TRINO
[redacted]: Distretto 13. [redacted] brigate della morte.

GENOVA

Ambassador: I contrabbandieri [redacted] Santa Lucia.
Ariston: Erotic [redacted] orgasm.
Astor: Io, grande cacciatore.
Augustus: Attimo per attimo.
Gioiello: Le pornomogli.
Grattacielo: Zombi 2.
Lux: Il corpo della ragassa.
[redacted] Palazzo: Uno sceriffo extraterrestre.
Odeon: Uno sceriffo extraterrestre.
Olimpia: Poliziotto [redacted] canaglia
Orfeo: La luna.
Plaza: California 436.
Ritz: L'amour violé.
Rivoli: I guerriglieri della notte.
Smeraldo: Sex emotion.
Universale: Hair.
Verdi: Moonraker: operazione spazio.
Ideal: Il cacciatore
Lido: Avalanche Express.
RAPALLO
Grifone: Questa è l'America.
[redacted]: Ricorda il mio nome
Augustus: [redacted].
S. MARGHERITA L.
Centrale: L'insegnante viene [redacted] casa
Mignon: Odissea erotica
Lux: Bruce Lee super-drago.
RECCO
[redacted]: L'umanoide.

SAVONA

Diana: chiuso per restauri.
Eldorado: Zombi II.
[redacted]: Femmina infedele
Astor: Attimo per attimo.
Olimpia: L'arancia meccanica
Jolly: Les pornocrates
Lux: Braccio [redacted] ferro contro gli indiani.
Filmstudio: Quelle strane occasioni
ALASSIO
Colombo: Noi due una coppia.
Ritz: L'altra faccia del vizietto.
ALBENGA
Astor: I guerrieri [redacted] notte.
Ambra: Histoire d'[redacted].
Cristallo: Esce drago entra tigre
ALBISSOLA CAPO
Leone (ore 15): Il fantasma [redacted] pirata Barbarossa.
ALBISSOLA MARE
Marconi: Indagine su un delitto perfetto.
C[redacted]
Abba: Mc Arthur
Cristallo: Pornogiochi.
CERIALE
Odeon: La Pantera Rosa sfida l'ispettore Clouseau.
[redacted]
Vittoria: Quelli del racket.
[redacted]: Alaska inferno [redacted] ghiaccio.
LOANO
Perla: La collina degli stivali.
Loanese: Distanza zero.
[redacted]
Italia: A proposito [redacted] omicidi.
[redacted] LIGURE
[redacted] Confessioni [redacted] una ragazzina.
VADO
Ambra: [redacted] amori impuri di Melody
VARAZZE
Teiro: Alta tensione.

IMPERIA

Ambra: Argoman, come rubare la corona d'Inghilterra.
Cavour: La [redacted] dell'alta [redacted].
Centrale: Salò [redacted] le 100 giornate di Sodoma.
Dante: Lo spaccatutto.
Imperia: Norma Rae.
Rossini: Hair
DIANO MARINA
Dianese: [redacted] abitudini.
BORDIGHERA
Olimpia: Natale in casa d'appuntamento.
Zeni: Hair.
[redacted] TAGGIA
Capitol: 7° potere.
Cerri: La rivoluzione sessuale [redacted] America.
RIVA LIGURE
Corallo: Emanuelle l'antivergine
SANREMO
Ariston Teatro: Labirinto.
[redacted]: Vampire.
Astra: Ma che [redacted] tutta matta?
Mignon: Pari e dispari
Centrale: La luna
Orfeo: Portiere di notte.
Lux: La pornoninfomane.
Sanremese: L'uomo laser.
Supercinema: Uno sceriffo extraterrestre poco extra molto terrestre.
VENTIMIGLIA
Europa: L'ultimo guappo.
CHIAVARI
Astor: Toro e Vergine incontro ravvicinato.
Cantero: Inferno sommerso.
Nuovo: Verso il Sud.
LEVANTO
Sport: Porci [redacted] ali

ECCEZIONALE ESILARANTE SEXY
«DEMONIO NERO»
TUXEDO
Via Belfiore 8
Pren. t. 658690

RISTORANTE
IL PIRATA
Questa [redacted]
GASPARINO suona
FRANCHIN presenta
IL [redacted] cucina
venerdì e sabato
FRANCHIN

LA PANTERA [redacted]
DISCOTECA
V. Rossini 14 - t. 832.917
Questa sera ore 21,30

Teatro MACARIO
OPLA'
[redacted]
Spettacolo musicale
MACARIO
MADY [redacted]
Prenotazioni tel. [redacted]

Una brillante fragorosa cascata di fuochi davanti all'
[redacted]
inaugura domani [redacted] 21 la STAGIONE 79-80
[redacted]
«LA [redacted] CZARDA»
Comp. ALVARO ALVISI

NUOVO - Sala Valentino
Domani ore 21,15
TRAPPOLA [redacted] TOPI
Il capolavoro di Agatha Christie
[redacted] anno di repliche!
Pren. C.so M. d'Azeglio 17 - tel. 655.552

[redacted] 21
CAMPANINI
FRANCO BARBERO
in PALETTO GIOANIN
Americano 'D MONGARDIN
Tre atti comicissimi di
DINO BELMONDO
P.v. Roma 49 - tel. 54.45.62 - 55.62.46

CARIGNANO
STAGIONE [redacted]
Oggi domani e sabato
Vendita abbonamenti (P.zza Carignano) per i
[redacted]
per gli abbonati stagione 78-79
«IL TUO POSTO [redacted]
[redacted] 2 [redacted] vendita nuovi abbonati

GIANDUJA [redacted] LUPI
oggi, sabato [redacted] domenica ore 16,30
IL GATTO CON [redacted]
domani ore 15 e 16,30
LA [redacted] DELLE [redacted]
Inf. v. S. Teresa 5 - tel. [redacted]

Stasera [redacted] 21
CONSERVATORIO
[redacted]
BACH - GIULIANI
Ingresso libero

MINICABARET
(Tel 613.660)
RENZO GALLO
LOS GILDOS
DON CARLOS

TEATRO [redacted]
in esclusiva per Torino
WALTER CHIARI
Pren. Inf. 837.500 ai Soci

danze la perla
ore 15,30 matinee per
GLI AMATORI DEL BALLO
Domani ore 15,30 e 21 Danze

DANZE CASTELLINO
ore 21 gara [redacted]
BALLO [redacted]
lunedì [redacted] 21
per gli amici di T. Rossini

[redacted] ARTI - Valentino
Stasera dalla Romagna
orch. FARISELLI
con CHECCO dei GIGANTI

[redacted]
Il [redacted] salotto di Torino
[redacted] divertiamoci con
LA [redacted]

[redacted]
[redacted] 21 BALLO LISCIO
gioco della tombola [redacted] il concorso
[redacted] VISONE

TERRIFICANTE PRIMA
OGGI al CRISTALLO
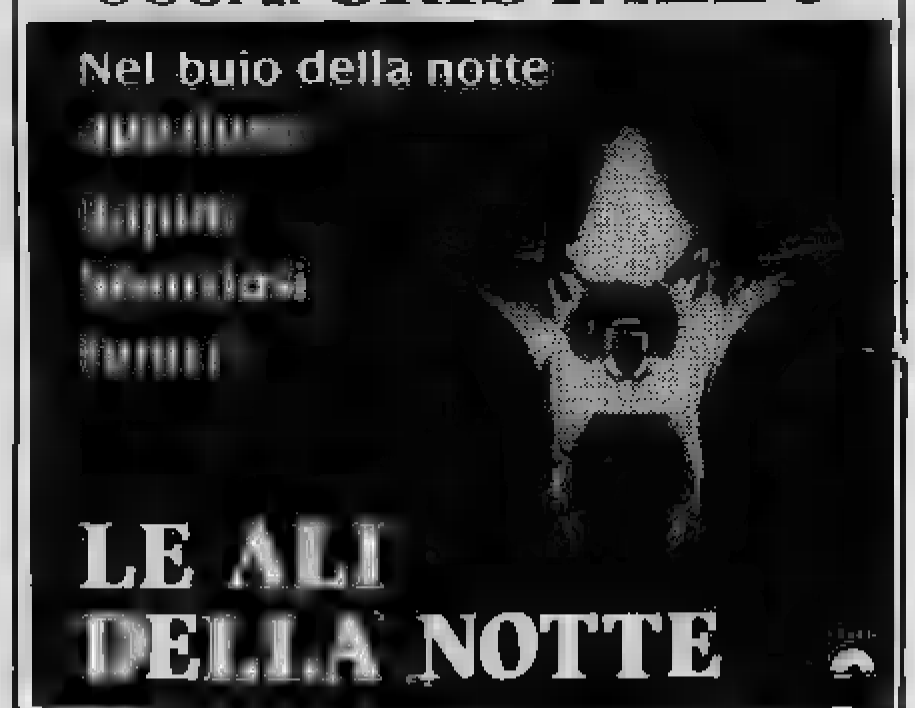

Orario: 14,30 - 16,30 - 18,30 - 20,30 - 22,30 Vietato ai minori di anni 14

OGGI all'ASTOR
La storia di un [redacted] che cambiò il destino di un popolo, raccontata da DAVID LEAN il più grande regista di tutti i tempi
IL FILM CHE HA VINTO 7 OSCAR

UN FILM PER TUTTI ORARIO: 14 - 17,40 - 21,20

OGGI al LUX
ECCEZIONALE "PRIMA"

ORARIO SPETTACOLI: 14,40 - 17,25 - 19,50 - 22,20
Partecipate [redacted] grande concorso organizzato da «Sorrisi e Canzoni T.V.» potrete vincere un week-end per 2 persone [redacted] Londra volando con la BRITISH AIRWAYS e tanti altri fantastici premi

ECONOMICI

19 Vendita alloggi

Ramondo stessa casa 3 camere tinello [illegible] recentissima [illegible] milioni occupato. Tel. 533.025.

VILLA a Front Canavese [illegible] terreno mq [illegible], appartamento mq 230,'2 box L. [illegible] milioni. Sabatelli Immobili 555.359.

Alpignano 2 alloggi ognuno di 150 [illegible] alloggio mansarda giardino [illegible] mq mutuo dilazioni vendo. Tel. [illegible].

VILLA panoramica (viale XXV Aprile) [illegible] 4 [illegible] cucina doppi servizi giardino ven[illegible] tel. 541419.

VILLA prestigiosa libera nuova lussuose finiture grande parco a Valdellatorre vendiamo permutiamo con casa da reddito o alloggio. Telefonare 619.976.

VILLA signorile 3 camere letto salone cucina tripli [illegible] taverneta garage parco condominiale 20 km Torino vendo. Telefonare 535.601.

20 Domande affitto

A. [illegible] Comba, tel. 760.890 - [illegible] cerca alloggi e uffici arredati e vuoti qualunque dimensione massima serietà.

ASSOCIAZIONE ricerca per propri dirigenti uso non abitazione locali in Torino anche arredati' Telefonare 447 [illegible] - 447.2978.

[illegible] in affitto alloggio 3 vani Alpignano Caselette Telefonare 832 [illegible].

21 Offerte affitto

A. AFFITTO alloggetto ammobiliato indipendente uso saltuario 150.000 mensili. Piva via S. Secondo 48

A L. 180 mila affittasi elegante monolocale arredato moquettato [illegible] pied-à-terre [illegible] abitazione zona piazza Massaua. Tel. 658.859.

[illegible] alloggetti ammobiliati indipendenti signorili uso pied-à-terre da 140 mila a 180 mila stessa casa. Tel. 751.626.

ABBISOGNANCOVI alloggi [illegible] uffici arredati [illegible] vuoti [illegible]. Agenzia Comba, via Secchi 14, tel. [illegible].

AFFITTASI zona piazza Castello [illegible] altamente signorile locale [illegible] ufficio [illegible] mq 100. Telefonare 550.029.

AFFITTO Italia 61 [illegible] cucina piano rialzato zona commerciale. Centro immobiliare, telefono 548. [illegible]

CASTELLO vicinanze Chivasso ristrutturato interamente [illegible] riscaldamento centralizzato composto di 20 [illegible] salone pluriservizi adatto a casa di [illegible] [illegible] società rappresentativa o mostra permanente commerciale. Scrivere: «Publikompass 113 — 10100 Torino».

CENTRALISSIMI [illegible] arredati [illegible] [illegible] di segreteria e recapito [illegible] telefonico chia[illegible] Torino 553.212.

PRECOLLINARE alloggio [illegible] villa trilamiliare composto di 3 camere salone cucina 3 [illegible] zi. Telefonare 441.474.

UFFICI arredati Crocetta, segreteria multilin[illegible]. Telex, recapito telefonico [illegible] postale, parcheggio. Tel. 556.444.

UFFICIO centrale con segretaria [illegible] recapito postale telefonico eventualmente punto d'appoggio per rappresentanza ditte e fornitori. Tel. 512.420 ore ufficio.

[illegible] negozio con deposito [illegible] [illegible]to di 3 vetrine su strada possibilità carico e scarico mq [illegible]. Telefonare 441.474.

22 Traslochi

[illegible] grandi e piccoli per città e tutta Italia, magazzino deposito mobili. Telefonare 346.777 697.674 Valsania.

AUTOTRASLOCHI accurati prezzi modici smontaggio rimontaggio [illegible]obili garanzia furgoni tel. 657051 Moncalieri via Nizza 33.

24 Mobili, arredi

[illegible] ampliamento e rinnovo locali [illegible] iniziale [illegible] grandiosissima [illegible] [illegible] tutti i salotti pronti in pelle-tessuti. Prezzi [illegible] Pradorto, c. G. Cesare 58.

25 Artigiani, ecc.

DECORAZIONI parietalissime lavabile [illegible] tappezzeria comprese 80.000 infissi 10.000. Rapidamente. Telefono 323.876 [illegible].

IMPRESA esegue accuratamente lavori di r[illegible] restauri edili [illegible] manutenzione [illegible] industriale anche fuori Torino. Tel. 532.192.

30 Scuole e istituti

OFFRESI [illegible] addizio impiego frequentando scuola Ariem estetica viso corpo mani[illegible] maquillage Istituto Lina Rainero, corso Matteotti 31, tel [illegible].

37 Campeggio e sport

[illegible]N

visitateci al [illegible] Europa 79 siamo nel salone d'onore.

38 Animali e veterinaria

GATTI persiani pedigree campioni vendo; tel. 011 8409177.

RAZZE mignon [illegible] appartamento yorkshire, barboncini toy, pechinesi, chihuahua, shitzu, scottish, [illegible], bobtail, cocker, schnauzer nani, toy terrier. Tel. 640.9177.

42 Antiquariato

PORTOBELLO abbiamo aperto [illegible] deposito di 2500 [illegible] di mobili in stile e d'epoca per commercianti, collezionisti e privati. S.S. 23 Torino-Pinerolo 71, None. Tel. [illegible].

VISITATE mobilopoli

MAXIMERCATO DELL'ARREDAMENTO

PREZZI INGROSSO

INGRESSO LIBERO
APERTO TUTTI I GIORNI
DALLE [illegible] ALLE 12,30 E DALLE 15 ALLE 19,30)

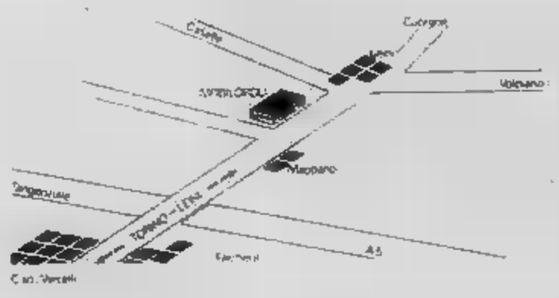

mobilopoli
S.S. TORINO-LEINI'
MAPPANO (TO)
TEL. 011-998.0205

45 Ville, [illegible] per vacanze, acq.-vend.

A. COM.F.A.I. A vende [illegible]. Barlo[illegible] al [illegible] in complesso con piscine, tennis, parco giochi appartamenti [illegible] perfetti inseriti in ampie zone verdi. Mutuo [illegible] dilazioni. Ufficio vendite in loco aperto anche [illegible] giorni festivi. Via Roma tel. 0183/400.805 fi[illegible] di Torino via Guarini 4, tel. 548.123

A. COM.F.A.I. [illegible] in palazzine, residenza «Le Giare», San Lorenzo al Mare, appartamenti pronta consegna 1-2-3 [illegible] ampi terrazzi. Posti auto. Posizione dominante con eccezionale vista mare. Mutuo dilazioni. Uffi[illegible] vendite [illegible] aperto anche nei giorni festivi. Strada Provinciale [illegible] 14, [illegible]. 0183/91.641 oppure filiale [illegible] Torino [illegible] Guarini 4, tel. 548.123.

A. COM.F.A.I. vende in complesso residenziale «Pian [illegible] Frais» a soli 1 ora di macchina da Torino, appartamenti 1-2-3 camere, ideali per soggiorni [illegible] e [illegible] sport invernali. Mutuo [illegible] dilazioni. Ufficio vendite in loco aperto nei giorni festivi. Telefono 0122/54.309 oppure filiale [illegible] Torino, [illegible] Guarini 4, tel. 011/548.123.

A. DESTEFANIS vende [illegible] Sestriere lussuoso appartamento [illegible] grande [illegible] [illegible] cucina bagno [illegible]. Tel. 542.808.

[illegible] **SAUZE** d'Oulx vendesi alloggio recente ingresso soggiorno angolo cottura camera [illegible] vizio posto auto comodo impianti. Telefonare 293.301.

A. VENDESI alloggi Alassio Loano Finale Cervale Capo [illegible] Sanremo Ospedaletti Bordighera da L. 19 milioni. Telefonare [illegible] Torino.

A. 10 [illegible] da Pinerolo vendo rustico collinare abitabile 4 camere cantina grosso portico terreno acqua e luce in casa L. 11 milioni 500 mila. Telefonare 334.207.

A L. 4.700.000

Il Punto Immobiliare Spa vende vicinanze [illegible] lusso rustico abitabile con [illegible] mq [illegible] terreno. Telefonare [illegible]

A L. 7.600.000

Il Punto Immobiliare Spa vende in Valle Pa rustico abitabile con terreno servito [illegible] stra[illegible] acqua e luce, dilazioni pagamento. Tele[illegible]fonare 658.303.

[illegible] Sanremo 'Bordighera e Taggia alloggio confortevole possibilmente con vista mare. Tel. 011 [illegible].

[illegible] villa centrale salone 3 [illegible] [illegible] na doppi servizi magazzino giardino, facilitazioni. Telefonare 0121 71.809.

BILOCALE zona panoramica o vicinanza ma[illegible] acquisto contanti in Liguria tra Ventimiglia e Noli. Telefonare 539.019 mattino.

BORGHETTO S. Spirito appartamento mono[illegible] [illegible] arredato 800 [illegible] mare 34 [illegible]. Tel. 019 871.551.

CASALEGNO
acquista urgentemente case ville rustici in città, mare, montagna, garantiamo rapidità di vendita e massimo realizzo per contanti. Tel. 011 838.444.

[illegible] Mauro (To) zona residenziale villa libera recente bilamiliare terreno mq 3000 L. 200 milioni, mutuo fondiario. Tel. (011) 838.444 - 885.982 - 832.904.

CASALEGNO di Domenico Bonanni vende in Val di Susa a 20 minuti da Torino rustico abitabile subito composto di 1 camera letto, 1 cucina 1 tinello servizio garage balcone. Telefonare 0122/31.914.

CASALEGNO di Domenico Bonanni vende in Val di Susa appartamenti varie dimensioni [illegible] [illegible] casa rifiniture ottima posizione facilitazioni di pagamento. Telefonare 0122/31.914.

CASALEGNO di Domenico Bonanni vende in Val di Susa a 20 minuti da Torino appartamento completamente indipendente in villa bifamiliare composto [illegible] 1 salone 2 camere letto cucinotta servizio ingresso [illegible] balconi cantina garage lavanderia [illegible] sotto[illegible] letto giardino. Telefonare 0122/31.914.

CASETTA da ristrutturare vicinanze Asti zona collinare 2 camere stalla fienile acqua luce terreno vendo L. 7 milioni 500 mila. Telefonare 0141 34.882.

[illegible] [illegible] bifamigliare in [illegible] di [illegible] mazione terreno stupenda posizione panoramica collina Angrogna imbocco Val Pellice, [illegible] fondiario in [illegible] privatamente vendo 37 milioni [illegible] [illegible] Telefonare 0121 76.579 ore pasti.

CAS[illegible] 27 km Torino Pinerolo struttura al tetto possibilità 4 camere con bagno giardino privato vende L. 15 milioni 500 mila eventuali dilazioni. Telefonare 0121 543.290 ore pasti.

CAVOUR vendo casa di campagna 4 camere stalla fienile tettoia 4 mila [illegible] prato frutteto irriguo volendo [illegible] 8 [illegible] mq L. 36 eventuali dilazioni. Telefonare 011 [illegible] ore pasti.

CERIALE nuovo, [illegible], cucina abitabile, balcone con vista mare a L. [illegible] milioni [illegible] mila, mutuo e dilazioni. Contar 0812 43.158 43.280.

CHAMP DU COM
alta Valle[illegible] Oulx stazione ferroviaria internazionale capoluogo futura [illegible] posizione splendida impresa vende 1-2-3 camere ritiniture soluzioni architettoniche di primordine. Tel. 011 592.540.

CHIAVARI collinare soggiorno, camera, cu[illegible] abitabile, terrazzo, giardino, a 5 km dal mare. Contar 0182 43.158 43.280.

[illegible] ultimi appartamenti nel nuovo complesso «La Saggiovia» ottimamente esposti e rifiniti vende Orlandini. 353.900.

[illegible] vendesi recente villa signorile di 300 mq [illegible]spendo giardino di circa 2500 mq facilitazioni di pagamento. Tel. 301.934 Studio Immobiliare.

ENTROTERRA Ventimiglia, in rustico ri[illegible]to, alloggi di 1-2-3 vani, servizi e giardino da 22 milioni 800 mila. Contar 0182 43.158.

FIDUCIARIA immobiliare vende casetta in Montalia d'Asti [illegible] [illegible] cucina bagno [illegible] gazzino giardino 25 milioni. [illegible]. 556.956.

FINALE Ligure complesso in fase di ultimazione [illegible] mt mare appartamenti signorili 2-3 [illegible] servizi balconi [illegible] 37 milioni. [illegible]. 019 646.615.

LOANO stabile nuovo 100 mt mare appartamento 2 locali servizi balcone stradale 48 milioni. Tel. 019 671.661/2.

LOANO vendo casa [illegible] camere cucina [illegible] le servizi terrazzo, 700 mt dal mare. L. 37 milioni 500 mila. Telefonare 019 68.492.

LURISIA vicinanze, in casa ristrutturata, alloggetti di 2-3 camere e servizi da L. 11 milioni 900 mila. Contar 0182 43.158 43.280.

OSPEDALETTI
[illegible] fussuosa costruzione d'epoca immersa [illegible] [illegible] secolare con viali e giardini alberati vendiamo prestigioso appartamento da 110 mq composto [illegible] ampio ingresso salone [illegible] mera cucina doppi servizi terrazzo. Possibili[illegible] di ampliamento [illegible] soppalcatura box [illegible] 2 auto indipendente. Piscina campo [illegible] tennis e solarium condominiale. Immocasa (011) 592.484 - (0184) [illegible] personale [illegible] posto tutti i giorni compreso sabato e domenica.

PICCOLO alloggio di 2-3 vani e servizi acquisto contanti in Riviera Ligure. Scrivere: «Publikompass 114 — 10100 Torino».

PIETRA Ligure complesso appena ultimato 100 mt mare alloggi due locali [illegible] terrazzi da 38 milioni. Tel. 019 646.615

[illegible] Ligure 300 [illegible] [illegible] [illegible] sala [illegible] cinotta abitabile 3° piano arredato [illegible] cantina centrale [illegible] milioni trattabili. Tel. 019 668.420 - 648.126.

PINEROLO villa unifamigliare libera centrale con sottostante [illegible] mq 100 uso commer[illegible]. Telefonare 0121 71.809.

[illegible] Nevoso [illegible] semiarredato camera finestlo e servizi più box auto [illegible] condominio «Cime Bianche». Telefonare 011 [illegible].

S. STEFANO [illegible] cascina ristrutturata: 8 camere, [illegible] servizi, stalla, fienile, forno, terreno, 19 mila mq a vigna L. 50 milioni. [illegible]. Immobiliare, telefono [illegible].

[illegible] d'Ulzio nel centro del [illegible]: salone con camino, 2 letto, cucina, doppi [illegible], [illegible] terrazzo, arredato, L. 58 milioni. G.S.B. Torino [illegible], telefoni 472.202 - 472.651.

[illegible] nuovi vista mare antigui impianti sportivi da 1 a 6 locali luminosi terrazzi attici Atim Italia 0184 584.798.

[illegible] vendiamo villa [illegible] 1000 [illegible] giardino ampio salone 4 camere doppi servizi su due piani, 700 mt mare 250 milioni. Tel. 0184 883.155.

[illegible] Baia Caddines villetta sul [illegible] arredata soggiorno pranzo 2 letto [illegible] veranda giardino piscina tennis [illegible] milioni [illegible] affare vendo. Telefonare 011/796.824.

SARDEGNA vendesi appartamento nuovo ingresso 2 ca[illegible] cucina bagno arredato Santa Teresa di Gallura. Telefonare 556.469.

[illegible] [illegible] meravigliosa arredata stupendo vista mare vicina [illegible] Sassari [illegible] letto [illegible] bagni [illegible] soggiorno [illegible] patio terrazze riscaldamento telefono piscina tennis [illegible] mq giardino oliveto recintato, 135 milioni vendo affare. Telefonare 011 710.016.

SPOTORNO alloggio [illegible] vista mare camera tinello cucina servizi balconi [illegible] milioni. Tel. 019 690.231.

VENDESI in [illegible] villa nuova di 6 camere doppi servizi cantina tavernetta garage [illegible] mq di [illegible] L. [illegible] milioni compreso mutuo. Tel. [illegible].

VILLETTA a 5 km dall'Aquila: [illegible] camere, soggiorno, cucina [illegible] prezzo vantaggioso. Orlandini propone. [illegible].

VILLINO libero nuova costruzione [illegible] Valle d'Aosta (Ayas) [illegible] 3 [illegible] cucina seminterrato [illegible] giardino 58 milioni. Fiduciaria Immobiliare 556.958.

Ville, app., camere per vacanze, affitto

PIETRA Ligure agenzia Aurelia affitta 3-4-5 posti letto autunno inverno a partire [illegible] [illegible]. [illegible], [illegible] 868.420 - 648.126.

49 Informazioni

INFORMITALIA informazioni commerciali private, indagini controlli infedeltà, [illegible] Vittorio Emanuele 107 tel. 511.024 538.682.

51 Occasioni

PREZZI imbattibili segreterie telefoniche [illegible] certificato di garanzia, noleggi. Via Cernaia 18, Tel. 540.550.

52 Varie

[illegible] [illegible] [illegible] pezzi di alto medio antiquariato rustico di montagna e soprammobili. Telefonare negozio 652.650 257.264.

A. [illegible] antichità mobili [illegible] Rinascimento Barocco soprammobili pago bene sgombro cantine solai. [illegible], 472.195-740.584.

ACQUISTIAMO anticaglie oggetti [illegible] mobili rimanenze rotami piume d'oca libri. Sgombriamo alloggi cantine. Tel. [illegible] 481.058.

[illegible] rotta? Riparazione in mezz'ora rammodernamento qualsiasi [illegible] di protesi mobile. Tel. 753.762.

LIMOGES porcellane da [illegible] e [illegible]ta direttamente dalla fabbrica [illegible] assortimento. Dama Str. Mongreno 29, Torino.

MACCHINE per scrivere calcolatrici nuove [illegible] d'occasione con garanzia noleggi [illegible] [illegible]zioni, via Cavour 8, tel. [illegible].

MAGA cartomante medium diplomata [illegible] fortuna, leva contrarietà riunisce a persona [illegible]a, [illegible]. Tel. 303.250.

STATALI [illegible] acquisto abbigliamento arredamento radio tv fotocine con speciali buoni rateali dello Stato. Tel. 443.167.

VENDESI [illegible] e fondi di materiale vario tagliati al pantografo [illegible] autocentranti, diametro [illegible] 300 a 1000. [illegible].

XILVERIUS chirologo radiestesista [illegible] consigliere orientamento risolve affetti interessi sofferenze. Tel. 447.2771.

Tante cose in più:

- Sedili Ghia con poggiatesta
- Contenitore portaoggetti imbottito [illegible] con chiusura
- Cinture di sicurezza ad inerzia
- Lunotto termico
- Pneumatici sportivi [illegible] sezione largo 175/70 [illegible]
- Veli termici bronzati
- Rostri [illegible] paraurti

UNA VERSIONE SPECIALE E LIMITATA.
FORD ESCORT "PIÚ"

Tanto di guadagnato in equipaggiamento.

Tanto di risparmiato.

[illegible] Escort continua ad essere una delle auto preferite dagli automobilisti europei.
Perché è robusta, spaziosa, economica.
A questi motivi ora se ne aggiunge [illegible] altro:
un modello extra, con motore 1100 cc.
[illegible] un equipaggiamento straordinario.
Una Escort veramente speciale.

Affrettati. Il tuo Concessionario Ford [illegible] aspetta.

Tradizione di forza e sicurezza

I fatti della politica

Intervista a Longo

● Spento il fuoco delle polemiche con l'acqua della disponibilità alla ripresa del dialogo — commenta *Il Messaggero* — Longo ha spiegato quali sono le tesi del psdi di fronte alla «riedizione» di compromesso storico formulata da Berlinguer con le interviste estive a *Stern* e a *Rinascita* contrapponendogli la prospettiva della costituzione di una «terza area» di democrazia laica e socialista che si collochi in un ruolo di centralità, fra il pci e la dc per ridurne il bipolarismo e le tendenze egemoniche. Longo approfondendo le tesi già abbozzate sulla rivista del partito *Ragionamenti* ha affermato che il dibattito all'interno del pci sta prefigurando uno sviluppo del compromesso storico nel senso di «un progetto rivoluzionario di marca leninista, occidentale, secondo una linea gramsciana». E' quindi venuta a cadere, a suo avviso, la possibilità di uno sviluppo riformista-democratico, cui inizialmente l'eurocomunismo pareva tendere.

● L'atteggiamento del psdi continua a non piacere affatto ai socialisti — riporta *Paese Sera* — e Balzamo ieri ha di nuovo detto che quelle socialdemocratiche sono «provocazioni infondate che minacciano di aprire un'allarmante crisi politica se dovessero essere portate avanti». Però anche Balzamo non vuole tirare troppo la corda. Quindi spiega che l'incontro con il pci è stato «interlocutorio. Abbiamo gettato un ponte, ma non ancora costruito le strade».

■ Le tesi di Pietro Longo — scrive *Il Tempo* — sono, come nello stile politico dell'uomo, abbastanza chiare. Il recente incontro tra Berlinguer e Craxi, conclusosi con un documento comune «preoccupante» sia che costituisca la premessa per un «patto di mutua assistenza» tra i due partiti o che rappresenti un impegno di alleanza per le prossime elezioni amministrative, o le due cose insieme, impone al psdi di chiedere ai socialisti la massima chiarezza sulla collocazione del partito.

■ Insomma — osserva *Il Sole-24 Ore* — Longo vuole sapere se i socialisti sono sempre d'accordo sulla strategia della «terza area», che occupi una posizione di centralità nello schieramento politico italiano. La risposta, sostiene il segretario del psdi, è della massima importanza, perché si tratta di sapere «quello che vogliono i compagni socialisti».

■ A una vera e propria pace non si è ancora arrivati — rileva il *Corriere della Sera* — ma a un armistizio sì. Da una parte il segretario socialdemocratico, Longo, sembra abbastanza rassicurato dalle spiegazioni ufficiali e ufficiose che ha avuto dai socialisti, anche se diffidenze e timori permangono. Dall'altra dichiarazioni distensive e tranquillizzanti di alcuni dirigenti del psi pare siano servite ad attenuare i toni della polemica nata dopo l'incontro fra socialisti e comunisti. Un chiarimento definitivo tra psdi e psi è comunque rimandato al prossimo «vertice» tra i due partiti.

■ Sulla contrapposizione alla prossima assise della dc fra fautori della solidarietà nazionale e sostenitori del pentapartito — scrive *Il Giorno* — puntano un po' tutti. Ma la contrapposizione potrebbe essere anche artificiosa, ad avviso almeno di Piccoli. «Esistono tutti i presupposti per una sintesi unitaria nel nostro congresso, pur in un libero confronto di idee, nel quale ognuno porti, senza riserve, la propria verità. La rinuncia di Zaccagnini alla segreteria — dice Piccoli — ha eliminato anche la possibilità teorica di una contrapposizione in termini personalistici. Del resto la gravità della situazione — aggiunge — postula una grande raccolta della dc su una sola linea politica. Non esistono due o tre linee. La politica di solidarietà nazionale è stata importante ed è importante recuperarla nei termini oggi possibili. Ma il rapporto con il psi è fondamentale, dobbiamo garantirlo e rafforzarlo». L'appello unitario di Piccoli non sembra trovare riscontro nella cronaca attuale data l'impossibilità di arrivare ad una lista unica nelle elezioni per il direttivo del gruppo dc di Montecitorio, svoltosi ieri su schieramenti contrapposti.

Intervista Balzamo

● Secondo *Avvenire* nel partito socialista c'è una certa maretta. Il presidente del gruppo parlamentare della Camera, Balzamo, ha infatti concesso un'intervista piuttosto polemica nei confronti di alcune correnti del psi, chiamate con nome e cognome. Balzamo ha detto che le sinistre del partito si sono impadronite dell'apparato e che dovranno decidersi a cedere un paio di cariche «perché Craxi non può continuare a fare il cane da guardia». Apriti cielo: all'idea di dover abbandonare un centro di potere, Signorile (che non è intervenuto in prima persona, ma ha delegato un suo vicario) e il deputato Salvatore Aniasi si sono stracciate le vesti e hanno risposto sdegnati che il problema non può essere affrontato e risolto con «la logica delle lottizzazioni». Il riferimento ai «posti chiave» ha irritato quindi la maggioranza del psi, che però si è calmata quando ha saputo che lo stesso segretario Craxi interverrà nel dibattito.

Salto in alto

Disegno di Origone da Il Secolo XIX

Le lettere dei lettori

La Tv esterofila?

Alla Televisione di Stato (e Claudio Villa, coraggiosissimo, ha avuto il coraggio di denunciarlo proprio davanti alle telecamere della Rai, durante la sua partecipazione a «Sotto il divano»), come se non bastasse il diluvio di film e telefilm stranieri, a volte estremamente idioti, ci ammannisce show con cantanti e complessi di altri Paesi, uno più desso degli altri, se fosse possibile una classifica di idiozia in questo campo.

Mi rendo conto che sotto sotto ci sono interessi di Case discografiche, ma perché non dare spazio a certi cantanti nostrani che sono stati banditi dal piccolo schermo in base a chissà a quale criterio o antipatia.

Orietta Berti, tanto per fare un nome, non si vede più da almeno un paio d'anni, per non parlare di Claudio Villa tutt'e due veri e autentici cantanti all'italiana. E non mi si venga a dire che si tratta di «ugole» tramontate, perché all'estero hanno ancora il loro vasto pubblico e mi risulta che nelle serate nel nostro Paese fanno i loro lusinghieri pienoni.

Recentemente ho visto e ascoltato (poco, per la verità) Bobby Solo, durante la trasmissione rievocativa «Ieri e oggi», e ho avuto modo di giudicarlo: è un cantante che, secondo me, è migliorato rispetto agli Anni Sessanta, eppure la Rai-Tv dopo questa partecipazione se ne guarderà bene dal farcelo ascoltare. E intanto ci propone fino alla nausea quel Julio Iglesias che canta come moltissimi cantanti napoletani (e magari non alla loro altezza).

Come mai i sindacati non intervengono? Eppure mi risulta che all'estero che i sindacati locali proteggono e tutelano i loro artisti...

Gianna Bonelli

Giornali in classe

Con *«Giornali in classe: ne discutono i professori che dovranno usarli»* Vittoria Sincero ha marchiato a fuoco gli insegnanti della scuola media inferiore «Mario Quarini» di Chieri.

Dopo che i docenti le hanno confessato di aver saputo della legge solamente tramite il Preside, ma che mancano ancora le ormai tanto proverbiali quanto indispensabili circolari, Vittoria Sincero illustra al lettore che sono stati loro (lei ed il fotografo accompagnatore, una intera squadra di giornalisti, o semplicemente l'uso del *«pluralis maiestatis»?)* a dare le necessarie spiegazioni a quegli sprovveduti. Più tardi, Vittoria Sincero *«precisa»* ai professori-scolari lo spirito e la tecnica della legge che tratta l'uso dei giornali nella Scuola.

Fortunatamente, una professoressa moglie di un sindacalista *«risolve la situazione»* (parole di Vittoria Sincero) dicendo: *«... questi benedetti giornali a volte sono tanto difficili da capire»* (testualmente dalla prosa di Vittoria Sincero).

Vita, vita, vita a Sincero, professoressa di professori!

Io, misero, senza essere né la Sincero, né uno dei suoi insegnanti-alunni, sapevo già, e da tempo!, quanto è divulgato nell'articolo.

Pongo una domanda: si è captato che Vittoria Sincero ha regalato a quei professori la laurea in ignoranza? Almeno che qualcuno dei docenti-discenti non *«risolva la situazione»* dichiarando Vittoria Sincero alquanto presuntuosetta, io, portinaio di via Ormea 164, l'ho captato. Eccome!...

Il portinaio di via Ormea 164, Torino

Liquidazioni e Inps

Ho letto stamani su La Stampa: «Lama: parte della liquidazione vada all'Inps per le pensioni». Ho portato subito a mano questa lettera a Stampa Sera per estendere il mio disgusto: dopo anni e anni di cattiva e vergognosa gestione si vuole salvare l'Inps depredando i lavoratori del loro sacrosanto diritto acquisito in anni e anni di sudore. Complimenti per il sindacalista. Italia, Italia: sempre più in basso!

Alfredo Cuni, Torino

E noi, senza scorta?

Cittadino allegro e giocondo di questo allegro e giocondo paese, leggo con allegria e giocondità quanto avviene alla romana stazione Termini. De Sica vi girò un film languoroso intitolato appunto «Stazione Termini». Sarebbe ora, penso, di girarne un altro un po' meno languido, anche perché se tu, un piede sul predellino, indugi con l'amata, con il rischio di trovarti ad abbracciare l'aria, perché tra un sospiro, un bacio e una carezza sulla guancia te l'hanno portata via.

Ora ci saranno i soliti sconsiderati che invocheranno interventi duri ed esemplari e misure punitive. Non diamo loro retta: i malfattori vanno rieducati, non puniti; persuasi, non castigati; e se venti-trent'anni di rieducazione, e dolce persuasione non sono bastati, ne impiegheranno altri trenta, altri sessanta, altri novanta ma un giorno o l'altro qualche risultato lo raggiungeremo. O loro si saranno persuasi e rieducati o noi tutti e i nostri eredi non passati all'opposta schiera saremo in qualche modo eliminati. E nella pace eterna di nulla dovremo preoccuparci più.

Intanto i ministri viaggiano con tripla scorta, hanno la guardia sotto casa e non rischiano né la vita né gli averi. Quindi tutto va bene, madama la marchesa.

Olinto Battaglino

Hobby di Cossiga

Il presidente del Consiglio dei ministri Francesco Cossiga ci tiene a far sapere che fra i suoi hobbies c'è, soprattutto, quello del radioamatore.

I lettori dei periodici frivoli sanno che egli (nei momenti liberi, si capisce) si installa davanti alle manopole del «baracchino» ad alta fedeltà (a chi?) montato nel suo appartamento romano, in una posizione strategica, sopra la collina di Monte Mario. E da lì, allaccia dialoghi fino in Brasile o nella Nuova Guinea. E i suoi interlocutori al di là degli oceani lo conoscono con il nome da radioamatore: Andy Capp, che poi sarebbe quell'ometto delle strisce fumettate, inventato dall'inglese Reg Smythe una venticinquina d'anni fa, o giù di lì.

E' un nome d'arte o da radioamatore che dir si voglia abbastanza emblematico perché si pronuncia come handycap che per associazione di idee porta all'handicappato, proprio come è Cossiga, politicamente parlando, che dapprima come ministro dell'Interno è stato costretto a dimettersi e adesso come capo di una compagine governativa è condizionato da un'infinità di problemi e di pressioni per cui anche lui, nonostante sia capo di un governo, va messo nella lista dei precari che in Italia, in ogni campo e in tanti sensi, non sono certo pochi.

Mario Nicco

Le notizie dell'economia

Vertice di Tokyo

● Le discussioni nell'ambito della conferenza ministeriale sull'energia che si tiene da ieri nella capitale francese fra i sette Paesi che hanno partecipato nel giugno scorso al vertice di Tokyo (Stati Uniti, Canada, Giappone, Germania Federale, Francia, Gran Bretagna e Italia) hanno preso un andamento positivo, permettendo di raggiungere un accordo, sia a livello Cee (accordo che era mancato nella recente riunione dei ministri dell'Industria dei Nove a Bruxelles) sia a livello dei «sette», sulla definizione delle quote di importazione di petrolio che ciascun Paese di impegna a rispettare fino al 1985. L'accordo raggiunto nell'ambito europeo risulta particolarmente favorevole all'Italia, che si è vista attribuire la possibilità di aumentare la sua quota di importazione dai 95 milioni di tonnellate di petrolio greggio del 1978 a 124 nel 1985.

Bilancio delle Generali

● Enrico Randone, presidente delle Generali, ha illustrato ieri a Venezia il bilancio consolidato 1978 del gruppo. Il bilancio consolidato comprende 33 compagnie di assicurazione presenti in 35 mercati. I dati salienti del bilancio — depurati dei rapporti intercorrenti tra le compagnie del gruppo — ha detto Randone, possono essere sintetizzati in 2471 miliardi di lire (+16,8%) di premi lordi; 4683 miliardi (+20,3%) di riserve tecniche nette; 5221 miliardi (+20,8%) di investimenti; 389 miliardi (+24,3%) di reddito degli investimenti; 368 miliardi (+27,9%) di patrimonio netto e 36 miliardi (+11,9%) di utile dell'esercizio.

Cappon s'è dimesso

● Giorgio Cappon ha dato ieri le dimissioni dalla propria carica di presidente dell'Imi (Istituto mobiliare italiano) che ricopriva dal marzo '75. Cappon ha spiegato le ragioni della sua decisione in un colloquio avuto con Cossiga e con il ministro del Tesoro, Pandolfi.

Capitale della Cir

● Il consiglio di amministrazione della Cir, riunitosi martedì scorso, ha deliberato di sottoporre all'assemblea straordinaria degli azionisti una operazione di aumento a pagamento del capitale sociale da 10 miliardi a 15 miliardi. Essa verrà effettuata mediante emissione in una o più volte di due milioni di nuove azioni ordinarie o di risparmio, convertibili in ordinarie, a scelta dell'azionista all'atto della sottoscrizione da offrire in opzione agli azionisti in ragione di una nuova azione ogni due possedute al prezzo di 7500 lire di cui 5000 quale sovrapprezzo.

Superbollo diesel

● Gli automobilisti possessori di vetture diesel che pagano il superbollo sono sempre meno. Il gettito prodotto da questa speciale sovrattassa, anziché aumentare per effetto dell'incremento del parco circolante, sta drasticamente calando. Nei primi sei mesi dell'anno il fisco ha incassato per questo singolo tributo 8,4 miliardi in meno; il gettito è sceso da 58,6 miliardi di gennaio-giugno '78 a 50,2 miliardi dello stesso periodo di quest'anno.

Futuro della Liquigas

● Rispetto a quanto già si sapeva, nulla di nuovo è emerso all'assemblea di ieri sul futuro della Liquigas. Il protrarsi oltre ogni previsione delle trattative relative al risanamento finanziario del gruppo e le continue modifiche nei piani di intervento allo studio da oltre un anno, hanno avuto conseguenze deleterie sull'andamento economico della Liquigas nei primi 7 mesi dell'anno. Il risultato economico al 31 luglio, infatti, si sostanzia in una perdita di 37,4 miliardi che va ad aggiungersi alle perdite già evidenziate nel bilancio '78 che già superavano il terzo del capitale.

Prestiti all'Agip

● L'Agip Nucleare International Ltd di Jersey ha firmato ieri a Parigi il contratto per un prestito settennale di 50 milioni di dollari. Lo ha reso noto la Midland Bank France, che guida il consorzio di collocamento. Il prestito, garantito dalla casa madre Agip nucleare, ha uno spead dello 0,50% superiore al libor per i primi 4 anni e del 5-8% per i rimanenti tre anni. Il prestito sarà utilizzato per il finanziamento di acquisti italiani di uranio.

Fatturato della Mondadori

● Nei primi sei mesi del 1979 il fatturato lordo della A. Mondadori ha raggiunto i 139 miliardi con un incremento rispetto allo stesso periodo del 1978 del 18,6%. Le vendite verso l'estero sono state di 30,6 miliardi e con un incremento del 18,1%.

Il parroco di Fabbrica Curone lancia l'allarme

Chiesa monumento in pericolo Il tetto può cadere sui fedeli

ALESSANDRIA — La festa della montagna, svoltasi a Fabbrica Curone con grosso successo per una serie di manifestazioni folcloristiche e gastronomiche, ha riproposto all'attenzione dei turisti del fine settimana questa zona di mezza montagna, ricca di attrattive e di bellezze.

E' una zona che deve essere valorizzata insieme alle Valli Grue e Ossona, che la completano. Ricca di ottimi prodotti della terra, servita da caseifici oggi rinomati, con un artigianato del mobile — quello di Garbagna e S. Sebastiano Curtone — che non teme concorrenza nell'arte di disegnare e rifinire pezzi di pregio, la Val Curone dispone di impianti sportivi di tutto rispetto; la pesca sportiva è praticabile agevolmente e svariati sono gli impianti in quota per l'escursionismo.

Ma c'è, a Fabbrica Curone, «qualcosa» che sta per morire e non è assolutamente giusto che ciò avvenga. Si tratta della «Pieve», una delle bellezze architettoniche della zona, testimonianza di un'epoca passata, risalente all'epoca romanica. La Pieve soffre del drammatico logorio del tempo, è sempre più fragile e, se presto non saranno presi provvedimenti, rischia veramente di morire anche se è monumento nazionale, anche se merita di vivere ancora nei secoli, anche se all'estero molti ci invidiano un monumento del genere.

Nella chiesetta, al centro del paese, vengono regolarmente officiate funzioni religiose ma c'è il rischio che i fedeli, quando piove, debbano ascoltare messa con l'ombrello aperto. Il tetto presenta larghe fessure e non si sa cosa potrà succedere il giorno in cui la pregevolissima costruzione avrà assorbito una buona dose di umidità.

La «Pieve» di Fabbrica Curone, un monumento in pericolo

Il parroco, don Aguzzi, e il segretario della Pro Loco, Ferrari, hanno lanciato un appello per la salvezza di questo monumento: qualcosa già è stato fatto, qualche somma si è raccolta ma non basta assolutamente. Occorrono circa sessanta milioni per tutti i lavori e se non si provvede in fretta la cifra non basterà.

Oltre la mancanza di mezzi finanziari aggrava la situazione una divergenza di idee, fra le parti competenti, sul «come» intervenire per i restauri. La Sovrintendenza si pone il problema di salvaguardare la volta (non originale ma testimonianza delle vicende vissute dalla chiesa nei secoli). Altri affermano che occorre cercare di ricostruire il primitivo ambiente romanico. **Emma Camagna**

Mobilitati i sindacati di Savona

SAVONA — Le organizzazioni sindacali savonesi stanno sviluppando una vasta azione «promozionale» in vista di alcune importanti scadenze. Entro il prossimo 20 ottobre la Gepi dovrà indicare quali aziende da essa attualmente gestite debbono essere risanate, anche con l'eventuale concorso di terzi, e quali riconvertite o forse liquidate.

«Per la nostra provincia — afferma il sindacalista Giancarlo Pinotti, della Flm — l'appuntamento è importante e non può essere vissuto in un limbo di speranzosa attesa. La questione investe due importanti stabilimenti, i nuovi cantieri liguri di Pietra Ligure e la Metalmetron, ex Mammut, di Savona. Le scelte che saranno operate contribuiranno a mantenere l'attuale assetto economico provinciale nel comparto industriale o a snaturare l'equilibrio tra questo settore e quello terziario, con conseguente decadimento progressivo della economia della provincia».

«In questi giorni — osserva Pinotti — è stato avviato un confronto con il ministro della Marina mercantile, mentre tra non molto verrà ripreso quello con la Gepi per verificare le scelte della società, gli indirizzi produttivi verso i cantieri, anche in riferimento alla proposta della Flm di conglobare la cantieristica pubblica in un unico ente di gestione, l'Iri».

Per quanto riguarda la «Metalmetron», la difesa dell'azienda si salda sia alle esperienze fatte in questi quattro anni di amministrazione post-fallimento sia alle caratteristiche e tipologie produttive che l'azienda svolge.

«Per la verità — dice il sindacalista — le difficoltà frapposte dalla Gepi all'avvio di un piano di risanamento aziendale sono sempre state di un unico ordine: la ricerca di un partner credibile. Nei mesi scorsi un imprenditore ha avviato uno studio sullo stabilimento con riguardo a due pregiudiziali da noi poste: conservare l'unitarietà della fabbrica ed i livelli occupazionali. Le informazioni in nostro possesso fanno ritenere che esista e si sia rafforzato un ampio interesse per la nostra azienda di via Stalingrado. Quindi, entro la fine del mese, dovremo poter stabilire quale interesse la Gepi ha verso questa nuova prospettiva aziendale che richiederà consistenti finanziamenti ed investimenti capaci di modificare, in parte, la tipologia produttiva ed inserire l'azienda in un nuovo ed interessante mercato».

«Questi appuntamenti — conclude Pinotti — sono veramente importanti. Le scelte di riequilibrio industriale del Paese debbono essere fatte, ed urgentemente, difendendo l'apparato industriale in province come la nostra così fortemente e da sempre penalizzate, superando le facili illusioni di poter sostituire all'apparato industriale occasioni di lavoro alternativo e coscienti del fatto che al depauperamento dell'apparato industriale si sostituisce solo disoccupazione o, nel migliore dei casi, si incrementa l'economia sommersa». **n. si.**

Verbania: riunione di studiosi locali il tema è il lago

VERBANIA — (a. m.) Organizzata dall'amministrazione comunale di Verbania e dall'Azienda autonoma di turismo, si terrà a Pallanza, domenica 7 ottobre, un convegno aperto a studiosi di «cose verbanesi», per approfondire ed estendere la conoscenza della cultura del Verbano in tutte le sue manifestazioni.

Archeologia, storia, arte, folclore, ambiente saranno trattati ispirandosi ad un solo tema: «Il lago nel cuore e nell'anima», proposto dalla redazione di «Verbanus», una rivista di cultura, arte e storia che l'editore Alberti di Intra ha dedicato al lago Maggiore.

Nella Valle d'Aosta

Troppa siccità meno formaggio

AOSTA — Con sabato pomeriggio, San Michele, si conclude la stagione di alpeggio, durato cento giorni. La persistente siccità e le premature precipitazioni nevose hanno creato non pochi problemi agli alpigiani valdostani che hanno registrato un calo nella produzione casearia valutata, da Giorgio Vola, dirigente del servizio tecnico dell'assessorato regionale all'agricoltura, attorno al 10 per cento rispetto all'anno scorso.

Non è stata, insomma, una stagione buona per i quarantamila capi bovini trasferiti negli alpeggi della regione, come conferma Dario Margaroli, veterinario regionale, il quale ha detto che sotto il profilo sanitario si è avuto il vantaggio di non registrare forme influenzali tra il bestiame, soprattutto nei vitelli, mentre la siccità ha ridotto la produzione foraggera e anche la qualità del pascolo è stata scadente, incidendo negativamente sulla produzione lattiera.

«Nei pascoli dell'alta valle si è avuto un andamento pressoché normale — ha detto Margaroli — mentre la situazione è piuttosto critica in bassa valle, negli alpeggi di Pila, Ollomont e Bionaz, tant'è che molti pascoli hanno dovuto essere abbandonati anzitempo con danno economico facilmente immaginabile».

Vola ha ricordato che gli addetti agli alpeggi sono migliaia e distribuiti in 350 alpeggi, di cui quasi 200 producono il tipico formaggio fontina, e che ospitano da 30 a cento capi lattiferi. «Il tardivo scioglimento della neve ha costretto molti alpigiani a ritardare a giugno la partenza per i pascoli di montagna — ha detto il tecnico — poi la siccità ha ridotto di dieci, quindici giorni la permanenza nei pascoli più alti. Quindi il freddo di metà agosto ha fatto scendere le mandrie alle quote più basse, e nell'ultima decade di settembre si è avuto il rientro anticipato».

Vola ha citato alcune impressioni da lui raccolte tra gli alpigiani, come quella di Eugenio Doveil, che con il fratello conduce un alpeggio a Torgnon, il quale ha detto: «Con l'erba che abbiamo avuto quest'anno, non potremo certamente fare fortuna. Se fossimo in una fabbrica, saremmo in cassa integrazione». Alberto Barrel, 78 anni, ha affermato: «E' dal 1918 che non c'era così secco. Anche in quell'anno, a causa della siccità, non maturarono nemmeno i mirtilli».

Dal canto suo, Alfredo Baudin, del servizio di assistenza tecnica, che da oltre vent'anni svolge attività di consulente negli alpeggi e latterie, ha ricordato come «l'alpeggio rappresenta un elemento fondamentale e insostituibile nell'economia agricola della nostra regione, soprattutto per quanto concerne la produzione lattiero-casearia. La fontina si è affermata e continua ad essere apprezzata sui mercati grazie alla qualità e alla prelibatezza che gli deriva dalle essenze foraggere profumate e dai fiori di montagna tipici degli alpeggi. Anche dal punto di vista della salute del bestiame, l'alpeggio è molto importante, sia per l'azione tonificante che esercita sui giovani torelli, che di norma sono lasciati liberi negli alti pascoli, sia per i benefici che il bestiame adulto acquisisce dalla vita all'aperto e con alimentazione prelibata».

Traducendo in concreto il valore della produzione lattiero-casearia e zootecnica degli alpeggi valdostani, Vola ha detto che si superano annualmente i cinque miliardi di lire.

Giuseppe Margot

Asti: furti d'arte in un castello e in una chiesa

ASTI — (v. m.) Dipinti ad olio del '700 sono stati trafugati dal castello di Rinco, del conte Grimaldi all'assio di Bellino. Il danno è di oltre 15 milioni. I ladri sono penetrati nei locali del castello dopo aver sfondato una porta d'ingresso.

Un altro colpo ladresco a Castelnuovo Calcea, dove i ladri si sono introdotti nella chiesa parrocchiale asportando preziose statuette in legno pregiato di stile barocco.

Il vice comandante dei vigili del fuoco di Savona

Ha fatto mille ore di lezione gratis per insegnare a rispettare il bosco

SAVONA — Lo hanno definito «apostolo dell'ecologia», ma lui respinge questo attributo. Michele Costantini, vice comandante dei vigili del fuoco di Savona, sta per cominciare il suo quinto anno di volontariato nelle scuole per insegnare una materia che non ha nulla di scritto ma che dovrebbe essere spontaneamente seguita da tutti gli uomini: l'amore per la natura, la difesa del bosco e dei suoi abitatori, la lotta contro gli incendi boschivi.

Il maggiore Costantini dopo l'amore per la famiglia (ha una moglie ed un figlio, piccolo, che hanno la sua stessa passione) pone quello per tutto ciò che la natura ci ha dato. Gli incendi boschivi di questi anni che hanno disastrato la costa e l'entroterra sono stati il pungolo che lo hanno spinto ad iniziare una campagna, un'azione di prevenzione che lo ha portato a contatto con le scuole e con la collettività.

Senza alcun compenso, dedicandovi gran parte del suo tempo libero ed a costo di sacrifici anche notevoli, Costantini ha parlato a migliaia di bambini delle scuole elementari e medie.

«In quattro anni — dice — ho tenuto sicuramente oltre mille ore di lezioni in scuole della nostra provincia e anche del basso Piemonte. E' stata una esperienza magnifica e confortante. I bambini, più degli adulti, sentono l'esigenza di difendere il bosco, di proteggere gli animali che lo popolano e, proprio per questo, sono i più fedeli e convinti propagatori di queste necessità. A mio avviso, per combattere la piaga degli incendi boschivi è indispensabile una continua, minuziosa azione di prevenzione e di educazione civica: nella stragrande maggioranza dei casi essi sono, infatti, dolosi o dovuti ad incuria e negligenza».

La prevenzione, a parere di Costantini, consiste anche nel dedicare al bosco tutte le cure di cui ha bisogno, nel sostituire, ogni qual volta se ne presenta l'occasione, le piante resinose con le foglie che sono più resistenti al fuoco e spesso sopravvivono alle fiamme; nell'aprire sentieri e, persino, nel favorire gli allevamenti di ovini e caprini «perché questi animali fanno ciò che l'uomo non fa più ovverossia, cibandosene, puliscono i boschi dall'erba e dalle sterpaglie».

Il pompiere ecologo e insegnante volontario non si è limitato a tener lezione. Costantini ha accompagnato i ragazzi per i boschi, ha organizzato in molte località della provincia proiezioni di diapositive e mostre di disegni e componimenti eseguiti dai suoi «alunni», ha partecipato a dibattiti pubblici l'ultimo dei quali si è svolto all'aperto nella piazza del Comune di Noli ed è durato oltre tre ore.

E' lo stesso programma che il maggiore Costantini ha preparato anche per l'anno scolastico 1979-80. «Ho già parecchie richieste ed inviti da parte di scuole ed associazioni varie. Comunque — sottolinea — sono a disposizione di tutti, basta che mi avvertano per tempo per concordare giorno ed ora».

Anche se ancora non ne parla, il vice comandante dei pompieri sta coltivando un altro progetto. **Nicolò Siri**

Vercelli: furto di 22 vitelli fa scoprire truffa di miliardi

VERCELLI — Che cosa si nasconde dietro al furto di 22 vitelli all'azienda di carni «Anquiba» di Sali, un paese a pochi chilometri da Vercelli? I carabinieri stanno cercando di scoprire se il colpo commesso l'altra notte sia l'ultimo di una lunga serie di analoghi furti in altri centri dell'Alta Italia. Un traffico di carne bovina per parecchi miliardi.

E' stato fermato un bresciano di 45 anni, Giuseppe Franchi, fortemente indiziato di essere uno dei responsabili dell'azione criminosa: l'uomo è una vecchia conoscenza della polizia.

Questi i fatti. All'una di notte fra martedì e mercoledì, una pattuglia del «radiomobile» dei carabinieri scorge una «Bmw» targata Brescia che transita a forte velocità a Caresanablot, poco distante da Vercelli. L'auto è seguita, pure ad andatura sostenuta, da un camion.

I carabinieri impongono l'«alt». La «Bmw» scappa a tutto gas, il camion si ferma. Vengono controllati i documenti dell'autista ed il libretto di circolazione. Sembra tutto regolare; i carabinieri lo lasciano ripartire. Poi, salgono sull'«Alfetta» e si lanciano all'inseguimento della «Bmw». L'auto viene raggiunta e bloccata a Formigliana. Scendono due uomini e tentano di fuggire: uno ci riesce, volatilizzandosi nelle risaie, l'altro viene subito bloccato, indossa un giaccone sporco di letame e di fieno ed un paio di stivali di gomma.

I carabinieri lo fermano perché indiziato di reato e lo portano in caserma. Poche ore dopo, il direttore della «Anquiba» denuncia il furto dei 22 vitelli (il valore è di 18 milioni); quasi contemporaneamente, una ditta meccanica di Trino denuncia il furto di un camion. I carabinieri collegano le cose e, mentre prosegue la caccia all'altro occupante la «Bmw», si cerca di far parlare il Franchi. L'uomo si limita a dire: «Sono un onesto contadino». Ma ci vuol poco ai carabinieri ad accertare che ha già avuto guai con la giustizia per fatti analoghi e a supporre che nel camion controllato ci fossero proprio i vitelli rubati.

e. mo.

ISTITUTO
STUDIUM
P.zza Statuto 2, Torino
(ang. via Garibaldi)
Tel. 540.283 - 543.720

Corsi diurni, preserali, serali di ricupero anni per

SCUOLA MEDIA

ISTITUTO TECN. PER RAGIONIERI

ISTITUTO TECN. PER PERITI AZIENDALI E CORRISPONDENTI IN L.L.E.E.

ISTITUTO TECN. PER GEOMETRI

ISTITUTO TECN. INDUSTRIALE

Cambiamento d'indirizzo di studio senza perdita di anni

Il problema della casa a Borgosesia

BORGOSESIA — Nella conca del Rosa le richieste di alloggi da affittare si moltiplicano sui giornali locali, ma di pari passo diminuiscono le speranze di trovarne. «Trovare» un appartamento nei maggiori centri valsesiani, da un paio di anni, è diventata un'impresa ardua, anche perché le agenzie immobiliari non trattano quasi più il settore delle locazioni.

«Ogni settimana dobbiamo respingere decine di richieste — sottolineano alla Covet di piazza Mazzini — perché le piccole abitazioni (una o due stanze, una cucina, il bagno) apparentemente non esistono più. Vi sono coppie che sono in procinto di sposarsi e che devono rinviare il loro matrimonio di qualche mese prima di trovare un alloggio. Al contrario si sta sempre più allungando l'elenco delle case in vendita, spesso a prezzi accessibili».

A Borgosesia l'entrata in vigore dell'equo canone non ha portato molti benefici. In genere si è avuto soltanto un aumento nel contratto di locazione.

«Il vero guaio di Borgosesia — sottolinea un costruttore edile — è costituito dal piano regolatore. Il centro della città non dispone di aree attualmente fabbricabili e quindi occorrerebbe edificare in periferia. Ma il progetto comunale ha praticamente bloccato per "uso pubblico" i pochi spazi ancora liberi, pur sapendo che molte opere non verranno mai innalzate. Così a farne le spese è stata l'edilizia».

Fino a poco tempo fa molti borgosesiani risolvevano il problema della casa andando ad abitare nei paesi del circondario, ma ormai anche a Grignasco, Valduggia, Serravalle, Quarona si registra una situazione analoga a quella dell'industrioso centro valsesiano. r. e.

Un'iniziativa del gruppo micologico

A Boves cercano locali per un museo del fungo

BOVES — *«E' una annata eccezionale per la raccolta dei funghi, paragonabile soltanto al 1972. Il caldo e la pioggia di fine agosto hanno favorito la crescita di quelle specie "termofile", tra cui il porcino, che da anni erano diventate rarissime». A parlare è Vittorio Somà, presidente del gruppo micologico bovesano, una associazione che conta 317 soci e che da undici anni opera nel Cuneese per studiare e far conoscere i funghi.*

«La provincia di Cuneo è un paradiso per i prodotti del sottobosco — prosegue Somà —, si possono trovare centinaia di specie di funghi, di cui moltissime mangerecce. L'unico grosso problema è l'invasione dei turisti, che arrivano da tutto il Piemonte e dalla Liguria. Raccolgono tutto quello che trovano, calpestando le specie che non conoscono. Scopo della nostra associazione è proprio quello di far conoscere le ricchezze del sottobosco e quindi farle rispettare. Per questo stampiamo un periodico, con tutte le novità nel campo micologico, che diffondiamo il più possibile».

Ma l'attività del gruppo micologico bovesano non si riduce a questo. La scorsa estate hanno realizzato la «Mostra del fungo» a Boves, Rossana e Roccavione, che hanno riscosso un successo enorme: circa diecimila visitatori. Stanno inoltre allestendo un «museo del fungo» con modelli di calchi da esemplari veri, in resina acrilica, che dovrebbe essere sistemato nei locali della biblioteca civica di Boves. Migliaia di diapositive a colori, accompagnate da un commento sonoro, serviranno come documentari intitolati «I funghi e l'ambiente», e «I funghi e le stagioni», da proiettare nelle scuole e in occasione di manifestazioni pubbliche sull'argomento.

«Se qualche consiglio di circolo di scuole elementari o medie è interessato a inserire nei programmi scolastici un breve corso sulla micologia — dice un dirigente del gruppo, Giulio Chiapasco —, lo può comunicare alla segreteria, in piazza Borelli a Boves. Potremmo portare nella loro scuola questi documentari e fra qualche tempo saremo in grado di fornire manuali per lo studio dei funghi».

Altro importante lavoro è la ricerca storica su «Cumino», un frate certosino che nel 1780 aveva catalogato 130 specie di funghi esistenti in valle Pesio. «Scopo di questo studio — dice Vincenzo Nuvoloni, del direttivo del gruppo micologico — è di analizzare le differenze della flora micologica nelle nostre vallate a duecento anni di distanza».

Gianluigi Martini

Coinvolto il Comune

Bra: scandalo per un cinema

BRA — Ancora una volta i consiglieri comunali dovranno occuparsi di una vicenda di appalti: accadrà non appena i membri della commissione competente avranno consegnato alla giunta i risultati dell'esame del «parere» espresso dall'avvocato Dino Bonaudi sulla gestione del cinema-teatro Politeama.

Che nei rapporti tra l'ente comunale, proprietario della sala, e la società concessionaria ci fosse qualcosa di strano lo si sapeva da tempo, perlomeno da quando Francesco Brizio, sindaco fino al gennaio scorso, non aveva accolto la richiesta di «voltura» della licenza, in attesa di vederci chiaro. Con il cambio della guardia al vertice del Comune, l'incombenza è passata al successore di Brizio,, il maestro Cesare Gramaglia: «Mi sono subito reso conto che la cosa era molto ingarbugliata — dice il sindaco — e ho proposto ai colleghi di passare la pratica ad un legale».

Incaricato dalla giunta, Bonaudi ha ricostruito la vicenda a partire dal '54, anno in cui il Consiglio comunale aveva approvato il testo di un nuovo capitolato di gestione del Politeama. L'anomalia consiste nel fatto che questo documento, nel quale sono elencati gli obblighi del concessionario, non è mai stato fatto firmare ai privati che si sono alternati nel locale dal '54 ad oggi.

Di conseguenza il rappresentante della società appaltatrice, Evelino Quaglia, ha qualche appiglio per sostenere, ad esempio, di non essere obbligato ad eseguire i lavori di manutenzione dell'edificio. E' ben vero che la sua è una situazione irregolare, ma se il Comune decidesse di «metterlo fuori» si esporrebbe al rischio di una richiesta di danni, perché ai concessionari in tutti questi anni il nulla-osta ad occupare il locale è sempre stato rilasciato. Solo il «capitolato d'oneri», per una «inesplicabile amnesia» degli amministratori non è mai stato sottoscritto.

I responsabili attuali dell'amministrazione comunale dovranno quindi rimediare, non si sa ancora come, alle «dimenticanze» dei loro predecessori: «dimenticanze» che non si fermano al '54, perché un fitto carteggio dimostra che anche in epoche più recenti in municipio si era al corrente dell'«anomalia».

Il legale ha suggerito di inviare al concessionario una diffida formale, avvertendo che difficilmente, a suo giudizio, il gestore accetterà di provvedere a sue spese ai lavori necessari, che, essendo stata trascurata la manutenzione ordinaria, si annunciano oggi molto costosi.

Grazia Novellini

Valenza discute di handicappati Nuove iniziative

VALENZA — Il problema degli handicappati nella scuola, del loro inserimento, torna alla ribalta con l'inizio dell'anno scolastico. «Dovremmo riuscire a trovare una soluzione graduale ma organica — afferma l'assessore alla pubblica istruzione di Valenza, Luigi Capra — grazie ad una serie di iniziative che stiamo per varare. Questa sera (alle 21,30, al Centro comunale di Cultura) gli specialisti da noi incaricati presenteranno le prime proposte di intervento ad operatori della scuola, genitori, personale sanitario ed a tutti i cittadini che hanno a cuore il problema».

Già dalla fine dello scorso anno si erano tenuti a Valenza, come in altre città, corsi di aggiornamento, per insegnanti destinati ad alunni handicappati, promossi dal Provveditorato. **p. bo.**

Un cuoco di Imperia primo della Riviera con branzino al sale

IMPERIA — *Un cuoco di Imperia, Gian Franco Musso, 40 anni, rappresenterà la Riviera dei Fiori nella competizione per l'assegnazione del «Cuoco d'oro 1979». Questa manifestazione, dopo una serie di eliminatorie svoltesi in ogni parte d'Italia, vedrà la sua conclusione a Garessio fra pochi giorni, dal 28 al 30 settembre: la premiazione avrà luogo nel parco dello stabilimento termale «San Bernardo».*

Gian Franco Musso è nato a Pontedassio, nell'entroterra di Imperia. Ha vinto l'eliminatoria ponentina in rappresentanza del ristorante annesso all'hotel «Colombia Majestic» di corso Nuvoloni, a Sanremo. La vittoria l'ha ottenuta con un piatto tipicamente ligure, anche se non alla portata di tutte le borse, dato il costo: si tratta del «branzino al sale», apparentemente semplice.

Senza entrare nei particolari — che sono il «segreto» di Musso si sa che tale piatto si confeziona ricoprendo un grosso branzino (o «lupo di mare») con sale grosso da cucina, dopo averlo preparato con particolari intingoli in cui, componente principale, entra anche il vino bianco secco. Il tutto si mette nel forno a cuocere e si raccomanda, poi, al palato dei buongustai anche perché esso è leggero di digerire, essendo quasi privo di grassi.

Musso, date le sue origini fra gli uliveti della valle Impero, che producono l'olio migliore d'Italia, è anche specializzato in piatti «alla ligure», in cui, appunto, l'olio d'oliva entra come componente base: «Ho sempre pensato — afferma — che usando l'olio d'oliva i piatti vengono fuori particolarmente saporiti e leggeri: naturalmente bisogna saperlo usare e dosare».

Con la partecipazione al «Cuoco d'oro», Gian Franco Musso tenta la scalata ad un titolo mondiale di gastronomia: infatti, il vincitore di questa gara nazionale sarà ammesso a partecipare ad una manifestazione internazionale che si svolgerà ad Appiano Gentile ed a cui presenteranno i loro «piatti migliori» i rappresentanti della «cucina» di venti nazioni.

La manifestazione di quest'anno è patrocinata dalle «Fonti di San Bernardo» di Garessio e dall'assessorato al Turismo della regione Piemonte. **Bruno Viano**

La vittima di Novara

Novi: camion nello Scrivia autista morto

NOVI LIGURE — (g. c.) Lungo l'autostrada della Valle del Po, in territorio di Vignole Borbera, un'autobotte è uscita di carreggiata mentre transitava sul viadotto dello Scrivia. E' precipitata sul greto del torrente dopo un volo di 40 metri. Il conducente Adriano Tiengo di 42 anni, residente a Trecate (Novara), è morto sul colpo.

conbipel è pelle e pelliccia

a Cocconato
strada Bauchieri 1,
tel. 0141 485.000

a Torino
corso Bramante 28/30

il successo Conbipel è:

PRODURRE e VENDERE DIRETTAMENTE AL PUBBLICO!

A COCCONATO
siamo aperti anche alla
DOMENICA

STAMPA SERA

Temperatura ore 8 a Torino: +11 - Ieri max +20 min +11

Situazione: linee temporalesche interessano ancora le estreme regioni meridionali italiane. TEMPO PREVISTO: sulle regioni settentrionali e su quelle centrali tirreniche poco nuvoloso. TEMPERATURA: senza notevoli variazioni. VENTI: in prevalenza da Nord Est deboli con locali rinforzi. MARI: da poco mossi a mossi.

In Italia				all'estero			
Bolzano	+ 9 +22	Aosta	+ 3 +18	Amsterdam	+13 +18	Madrid	+ 7 +22
Verona	+13 +21	Alessan.	+15 +20	Atene	+23 +32	Mosca	+13 +15
Milano	+10 +21	Asti	+10 +17	Bangkok	+27 +32	New York	+13 +20
Firenze	+12 +21	Cuneo	+ 3 +18	Bruxelles	+ 7 +14	Oslo	+10 +11
Bologna	+12 +19	Novara	+13 +20	Francoforte	+ 5 +15	Parigi	+13 +17
Roma	+12 +20	Vercelli	+14 +21	Helsinki	+ 8 +15	Sydney	+12 +20
Napoli	+15 +23	Biella	+13 +20	Hong Kong	+24 +27	Stoccolma	+ 7 +13
Reggio C.	+18 +26	Genova	+15 +21	Honolulu	+24 +31	Tel Aviv	+23 +30
Palermo	+20 +23	Imperia	+16 +22	Londra	+15 +20	Tokyo	+18 +21
		Savona	+16 +22			Vienna	+ 8 +16

Nel Sahara Occidentale sanguinoso conflitto fra il Marocco e il Fronte Polisario

La guerra nel deserto

E' una guerra che si svolge nel deserto. Sembrava, all'inizio, nient'altro che una scaramuccia. Ora è diventata così importante che la conferenza cubana dei Paesi non allineati, la considera, nel suo documento finale, «*uno dei cinque punti caldi del mondo*», con il Medio Oriente, l'Africa Australe, il sud-est asiatico e l'America Latina.

I protagonisti sono gli «uomini blu», i nomadi del Sahara Occidentale. La loro organizzazione, il Fronte Polisario, ha già costretto alla resa, in poco più di cinque anni, sia la Spagna, sia la Mauritania.

Ora l'avversario è il Marocco.

La posta in palio è l'indipendenza del popolo Sahraui. Quante persone lo compongono, non lo sa con esattezza nessuno. C'è chi dice 350 mila, chi un milione. La cosa non ha mai interessato molto i paesi che, di volta in volta, hanno tentato di impadronirsi di questo «scatolone di sabbia e di rocce».

Quello che interessava, era il sottosuolo: i ricchissimi giacimenti di fosfati.

Li aveva sfruttati, dapprima, la Spagna. Poi, dopo anni di estenuante guerriglia, il governo di Madrid decide, nell'ottobre del '75, di abbandonare il territorio. Per il popolo Saharui, sembra la fine di un incubo. Ma le speranze sono presto disilluse.

Una postazione «mimetizzata» fra la sabbia e gli sterpi (Foto Grazia Neri)

Il Marocco e la Mauritania decidono di sostituirsi alla «sovranità» spagnola. I loro eserciti si dividono il territorio a spese, ancora una volta, degli «uomini blu». La guerriglia ricomincia con una intensità via via crescente, fino a trasformarsi in una autentica guerra, con l'impiego di mezzi pesanti e di aerei da bombardamento.

Il fronte Polisario ha appoggi politici e logistici consistenti da parte dell'Algeria. Il Marocco ottiene forniture di armi sofisticate dagli Stati Uniti.

E' una lotta sanguinosa, feroce, senza quartiere. Gli aerei marocchini bombardano con ordigni al napalm gli accampamenti e le città del popolo Sahraui. E' un massacro. Ma gli uomini del Fronte Polisario conoscono il deserto come nessun altro. Infliggono pesanti perdite sia ai marocchini, sia alla Mauritania.

Chiedono che il destino della regione venga deciso con un referendum popolare. Gli invasori tentano ogni sorta di «trucchi», fino a dichiarare che la popolazione nel Sahara Occidentale è appena di 50-60 mila abitanti. Non vi è alcuna speranza di un accordo pacifico. E la lotta continua.

La prima ad arrendersi è la Mauritania. Proprio all'inizio dell'estate, logorata dai combattimenti e da problemi politici interni, decide di ritirarsi da tutto il territorio occupato.

Per il Polisario è una grande vittoria. Ma non basta. Il Marocco approfitta del ritiro della Mauritania per occupare altri 90 mila chilometri quadrati. Vengono organizzate manifestazioni «farsa», nelle quali alcune centinaia di marocchini travestiti plaudono all'arrivo dei «liberatori».

Visti i precedenti, è una mossa che comporta gravi rischi per re Hassan. E infatti, proprio in questi giorni, una parte dei contingenti viene ritirata.

Ai successi militari, il Polisario riesce ad aggiungere anche alcune importanti vittorie diplomatiche. Già più di dieci Paesi hanno riconosciuto, la settimana scorsa, la Repubblica Araba Sahraui Democratica. Fra di loro vi sono il Nicaragua, il Messico, l'Uganda.

La guerra non è ancora finita, ma per il Marocco e per le sue mire di espansione, i tempi diventano sempre più duri.

s. c.

Un'autocolonna corazzata marocchina attraversa il Sahara Occidentale che in precedenza era occupato dalla Mauritania (Foto Grazia Neri)